



ESPECIFICAÇÕES TÉCNICAS

1.0 OBJETIVO

1.1 O objetivo deste Projeto Básico é o estabelecimento de normas, critérios, condições contratuais principais para execução das obras de drenagem e pavimentação em PMF – Pré-misturado a frio, à avenida Minas Gerais, com área total de 4.376,47 m², no município de Juvenília, na área de atuação da 1ª Superintendência Regional da CODEVASF, localizado no Estado de Minas Gerais.

2.0 DISPOSIÇÕES GERAIS

- 2.1. Os serviços contratados serão executados rigorosamente de acordo com estas especificações, Normas da ABNT, projetos e demais elementos nele referidos;
- 2.2. Todos os materiais serão fornecidos pela Empreiteira, salvo disposição em contrário nestas especificações;
- 2.3. Toda a mão-de-obra será fornecida pela Empreiteira, salvo disposição em contrário nestas especificações;
- 2.4. Serão impugnados pela Fiscalização todos os trabalhos que não satisfaçam às condições contratuais;
- 2.5. Ficará a Empreiteira obrigada a demolir e a refazer os trabalhos impugnados logo após a oficialização pela Contratante, ficando por sua conta exclusiva as despesas decorrentes dessas providências;
- 2.6. Os materiais a serem empregados deverão ser novos, adequados aos tipos de serviços a serem executados e atenderem às Especificações. Em nenhuma hipótese será admitido o uso de resquícios de materiais de outras obras;
- 2.7. A Empreiteira manterá na obra engenheiros, mestres, operários e funcionários administrativos em número e especialização compatíveis com a natureza dos serviços, bem como materiais em quantidades suficientes para execução dos trabalhos;
- 2.8. A Empreiteira será responsável pelos danos causados a Contratante e a terceiros, decorrentes de sua negligência, imperícia e omissão;
- 2.9. Será mantido, pela Empreiteira, perfeito e ininterrupto serviço de vigilância nos recintos de trabalho, cabendo-lhe toda a responsabilidade por quaisquer danos decorrentes de negligência durante a execução das obras, até a entrega definitiva;
- 2.10. A utilização de equipamentos, aparelhos e ferramentas deverão ser apropriados a cada serviço;
- 2.11. Cabe à Empreiteira elaborar, de acordo com as necessidades da obra ou a pedido da Fiscalização, desenhos de detalhes de execução, os quais serão previamente examinados e autenticados, se for o caso, pela Contratante.



3.0 SERVIÇOS PRELIMINARES

3.1 Mobilização e Desmobilização:

A Empreiteira deverá tomar todas as providências relativas à mobilização imediatamente após assinatura do contrato, de forma a poder dar início efetivo e concluir a obra dentro do prazo contratual.

No final da obra, a Empreiteira deverá remover todas as instalações do Canteiro de Obras, equipamentos, construções provisórias, detritos e restos de materiais, de modo a entregar as áreas utilizadas totalmente limpas.

Os custos correspondentes a estes serviços incluem, mas não se limitam necessariamente aos seguintes:

- Despesas relativas ao transporte de todo o equipamento de construção, de propriedade da Empreiteira ou sublocado, até o canteiro de obra e sua posterior retirada;
- Despesas relativas à movimentação de todo o pessoal ligado à Empreiteira ou às suas subempreiteiras, em qualquer tempo, até o canteiro de obras e posterior regresso a seus locais de origem.
- Despesas relativas à infra-estrutura do canteiro necessária para a execução da obra;
- Despesas relativas à construção manutenção de caminhos de serviço, quando necessário;

O serviço de "Mobilização e desmobilização" será pago por preço unitário contratual e conforme medição aprovada pela Fiscalização, sendo pago 25% do serviço referente à Mobilização na 1ª medição e os outros 25% correspondentes serão pagos após total mobilização de equipamentos e pessoal. Os 50% referente à Desmobilização serão pagos na ultima medição, após total desmobilização de todo o equipamento e pessoal, bem como os encargos e outras despesas necessárias a sua execução.

3.2 Administração local e manutenção do canteiro de obras:

Administração Local e Manutenção de Canteiro (AL) - será pago conforme o percentual de serviços executados no período, conforme a fórmula abaixo, limitando-se ao recurso total destinado para o item: $\%AL = (\text{Valor da Medição Sem AL} / \text{Valor do Contrato (incluso aditivo financeiro) Sem AL})$

Administração Local e Manutenção de Canteiro (AL) terão como unidade na planilha orçamentária "global" e será pago o quantitativo do percentual em número inteiro em valor absoluto com no máximo duas casas decimais.

3.3 Fornecimento e Instalação de Placa de Obra:

O fornecimento da placa de identificação da obra ficará a cargo da Contratada, que providenciará sua confecção, devendo a sua instalação se dar em local definido pela Fiscalização.



O modelo, detalhes e dimensões da placa deverão estar de acordo com o padrão utilizado pela CODEVASF, em seu site: www.codevasf.gov.br, independente das exigidas pelos órgãos de fiscalização de classe.

3.4 Serviços Topográficos

A CODEVASF fornecerá somente os elementos topográficos básicos para a implantação da obra, sendo responsabilidade da Empreiteira o fornecimento e construção de todos os piquetes, testemunhos e gabaritos, equipamentos, materiais e mão-de-obra necessários para a execução dos trabalhos de locação das obras.

Será responsabilidade da Empreiteira manter todas as estacas e marcos até que seja autorizada a removê-los.

A CODEVASF fará verificações à medida que os trabalhos progredirem, a fim de conferir as linhas e níveis estabelecidos pela Empreiteira e determinar a fiel execução da obra com relação às exigências dos Documentos de Contrato. Tais verificações, feitas pela CODEVASF, não desobrigarão a Empreiteira de sua responsabilidade de executar a obra de acordo com os Documentos de Contrato.

A Empreiteira é responsável única pela locação da obra, a partir dos elementos básicos fornecidos.

Quaisquer erros de locação cometidos pela Empreiteira e que ocasionem falhas, danos ou qualquer outra irregularidade na obra executada obrigam a Empreiteira a demolir e refazer a parte afetada da obra, sem qualquer ônus para a CODEVASF, dentro do prazo indicado pela mesma.

Estarão também a cargo da Empreiteira os trabalhos de cadastramento das obras durante a sua construção, para fornecer os dados suficientes para a elaboração dos desenhos e dos relatórios "as built", assim como todas as outras informações necessárias para a elaboração dos mesmos.

4.0 SUBLEITO E BASE

4.1 Escavação e Carga com trator e carregadeira (Material de 1ª Cat. DMT, h=15 cm):

Entende-se como tal todo o material da base/subleito solto ou moderadamente coeso, tais como cascalhos, areias, siltes ou argilas, ou quaisquer de suas misturas, com ou sem componentes orgânicos, formados por agregação natural, que possam ser escavados com ferramentas de mão ou maquinaria convencional para esse tipo de trabalho. Considerar-se-á também 1ª categoria a fração de rocha, pedra solta e pedregulho que tenha, isoladamente, diâmetro igual ou inferior a 0,20 m qualquer que seja o teor de umidade que apresente, e, em geral, todo o tipo de material que não possa ser classificado como de 2ª ou 3ª categoria. Os transportes que excederem a distância de 1000 m, serão pagos como momento extraordinário de transporte conforme item de planilha.



4.2 Transporte do material e descarga, 1ª categoria, com caminhão basculante DMT até 10 Km

Transporte do material escavado na base/subleito não aproveitado até as áreas de bota-fora com DMT até 10 Km.

4.3. Regularização do subleito/base:

Regularização do subleito/base é a operação destinada a conformar o leito transversal e longitudinal da via pública, compreendendo cortes ou aterros de até 20 cm de espessura. De maneira geral, consiste num conjunto de operações, tais como aeração, compactação, conformação etc., de forma que a camada atenda as condições de grade e seção transversal exigidas. Toda vegetação e material orgânico porventura existente no leito da rodovia será removido. Após a execução de cortes e adição de material necessário para atingir o greide de projeto, deverá ser feita uma escarificação na profundidade de 0,20 m, seguida de pulverização, umedecimento ou secagem, compactação e acabamento.

Os aterros, se existirem, além dos 0,20 m máximos previstos, deverão ser executados de acordo com as Especificações de Terraplenagem do DER/MG. No caso de cortes em rocha, deverá ser prevista a remoção do material de enchimento existente, até a profundidade de 0,20 m, e substituição por material de camada drenante apropriada.

Os cortes serão executados rebaixando quando necessário, o terreno natural para chegar ao greide de projeto, ou quando se tratar de material de alta expansão, baixa capacidade de suporte ou ainda, solo orgânico. A camada de regularização deverá estar perfeitamente compactada, sendo que o grau de compactação deverá ser de no mínimo 100% em relação a massa específica aparente seca máxima obtida na energia Proctor Intermediário.

4.4 Os Solos Empregados:

Devem ser os provenientes de ocorrências de materiais das áreas de empréstimo e jazidas, devendo apresentar as seguintes características:

- os materiais finos dos solos, isto é, com diâmetro inferior a 0,42 mm devem satisfazer as seguintes condições: - ter limite de liquidez determinado conforme NBR 6459(1); inferior a 25%; - ter índice de plasticidade inferior a 6%.
- são tolerados LL e IP maiores do que os acima especificados, desde que sejam satisfeitas uma das seguintes condições abaixo: Condição A - sejam satisfeitas as seguintes inequações:

$$100 \frac{100 LP}{X} \frac{100 IP}{100 X} \gamma_s \gamma_g \leq - +) 100 \frac{100 LL}{X} \frac{100 X}{\gamma_s \gamma_g} \leq - ;$$

Onde: X - porcentagem em peso de material que passa na peneira de abertura 0,42 mm (N.º 40);

LL - limite de liquidez;

LP - limite de plasticidade;

IP - índice de plasticidade;

γ_s - massa específica aparente seca máxima após a compactação na energia intermediária;

γ_g - massa específica real das partículas sólidas.



4.5 - Agregado:

A brita deve ser obtida de agregado pétreo britado, classificada de acordo com NBR 7225(3), pode ser constituída de pedra 1, pedra 2, pedrisco e pó de pedra ou composição destas. Deve possuir as seguintes características:

- os agregados utilizados obtidos a partir da britagem e classificação de rocha são devem ser constituídos por fragmentos duros, limpos e duráveis, livres de excesso de partículas lamelares ou alongadas, macias ou de fácil desintegração, assim como de outras substâncias ou contaminações prejudiciais;
- a granulometria da brita deve ser tal que passe 100% na peneira de 19,0 mm;
- o desgaste no ensaio de abrasão Los Angeles, conforme NBR NM 51(4), deve ser inferior a 50%;
- a perda no ensaio de durabilidade, conforme DNER ME 089(5), em cinco ciclos, com solução de sulfato de sódio, deve ser inferior a 20% e com sulfato de magnésio inferior a 30%;
- índice de forma superior a 0,5 e porcentagem de partículas lamelares inferior a 10%, conforme NBR 6954(6);

4.6 - Mistura Solo-Brita

A mistura solo-brita deve satisfazer as seguintes exigências:

- a porcentagem de brita, em peso da mistura, não pode ser inferior a 50%;
- $CBR \geq 80\%$ e expansão $\leq 0,5\%$ na energia modificada, conforme com NBR 9895(7), para base do pavimento;
- $CBR \geq 30\%$ e expansão $\leq 1,0\%$ na energia intermediária, conforme com NBR 9895(7), para sub-base do pavimento;
- a curva de projeto da mistura solo-brita deve apresentar granulometria contínua e se enquadrar em uma das faixas granulométricas especificadas na Tabela 1;
- a faixa de trabalho, definida a partir da curva granulométrica de projeto, deve obedecer à tolerância indicada para cada peneira na Tabela 1, porém, sempre respeitando os limites da faixa granulométrica adotada;
- a porcentagem do material que passa na peneira no 200 não deve ultrapassar 2/3 da porcentagem que passa na peneira no 40;
- o material da mistura que passar na peneira nº 40 (0,42 mm) deve atender a uma das condições especificadas no item 3.1;
- para tráfego com N, número de solicitações do eixo padrão simples, de 8,2 toneladas igual ou superior a 107, não devem ser utilizadas misturas com granulometrias correspondentes às faixas IV e V.

4.7 - Equipamentos

Antes do início dos serviços, todo equipamento deve ser examinado e aprovado pelo fiscalização da CODEVASF. O equipamento básico para a execução da sub-base ou base de solo-brita compreende as seguintes unidades:

- caminhões basculantes;
- pá-carregadeira;
- motoniveladora;



- d) distribuidor de agregados autopropelido;
- e) caminhão tanque irrigador de água de no mínimo 6.000 litros, equipada com motobomba, capaz de distribuir água sob pressão regulável e uniformemente;
- f) compactador vibratório portátil ou sapo mecânico, uso eventual;
- g) duas réguas de madeira ou metal, uma de 1,20 e outra de 3,00 m de comprimento;
- h) rolo de pneus de pressão variável;
- i) rolo vibratório liso ou corrugado (pata curta);
- j) rolo estático tipo pé de carneiro (pata longa);
- k) pequenas ferramentas, tais como pás, enxadas, garfos, rastelos etc.;
- l) usina de mistura de solos

4.8 - Nas centrais de mistura a usina deve ser constituída de:

- silos: para agregados e solo, providos de comportas e equipados com dispositivo que permita a produção contínua da mistura;
- correia transportadora: que transportem os solos e o agregado, na proporção conveniente, até o equipamento misturador;
- misturador: constituído, normalmente, de uma caixa metálica tendo no seu interior, como elementos misturadores, dois eixos dotados de pás tipo pug-mill que rodam em sentido contrário, providos de chapa metálica em espiral ou de pequenas chapas fixadas em hastes e que, devido ao seu movimento, jogam os materiais contra as paredes, ao mesmo tempo em que os faz avançar até a saída do equipamento;
- reservatórios de água e canalizações que permitam depositar e espargir a água sobre o solo, após a homogeneização da mistura seca, deixando-a no teor ótimo previsto.
- equipamento de carga de caminhões constituído de um silo, abastecido por transportadores de correia ou elevadores de canecas e colocado de modo que o caminhão transportador possa receber, por gravidade, a mistura. Este dispositivo é utilizado quando não é possível deixar o misturador na altura adequada, para que o carregamento se faça por gravidade.

4.9 - Execução

Condições Gerais

Não é permitida a execução dos serviços em dia de chuva.
A camada de sub-base e base solo-brita só pode ser executada quando a camada subjacente estiver liberada, quanto aos requisitos de aceitação de materiais e execução.
A superfície deve estar perfeitamente limpa, desempenada e sem excessos de umidade antes da execução da sub-base ou base de solo-brita.
Durante todo o tempo de execução da sub-base ou base de solo-brita, os materiais e os serviços devem ser protegidos contra a ação destrutiva das águas pluviais, do trânsito e de outros agentes que possam danificá-los. É obrigação da executante a responsabilidade desta conservação.



Nas partes inacessíveis aos rolos compactadores, assim como nas partes em que seu uso não for desejável, tais como cabeceira de obras de arte, a compactação deve ser executada com rolos vibratórios mecânicos.

Durante a compactação, se necessário, pode ser promovido o umedecimento da superfície da camada mediante emprego de carro tanque irrigador de água. Esta operação é recomendada sempre que o teor de umidade estiver abaixo do limite inferior do intervalo de umidade admitido para a compactação.

As operações de compactação devem prosseguir em toda a espessura da sub-base ou base, até que se atinja grau de compactação mínimo de 100% em relação à massa específica máxima, obtida no ensaio NBR 7182 (8), na energia modificada, para as bases ou na energia intermediária, para as sub-bases.

4.11 - Acabamento

O acabamento deve ser executado pela ação conjunta de motoniveladora e de rolos de pneus de rodas lisa.

A motoniveladora deve atuar, quando necessário, exclusivamente em operação de corte, sendo vetada a correção de depressões por adição de material.

4.11.1 Abertura ao tráfego

A base não deve ser submetida à ação do tráfego, devendo ser imprimada imediatamente após a sua liberação pelos controles de execução, de forma que a camada já liberada não fique exposta à ação de intempéries que possam prejudicar sua qualidade.

Os materiais utilizados na execução da base devem ser rotineiramente examinados mediante a execução de ensaios de compactação conforme normas.

4.11.2 Controle da execução

O controle de execução (produção) da base deve ser exercido através de coleta de amostras, ensaios e determinações feitos de maneira aleatória, conforme normas.

5.0 PAVIMENTAÇÃO ASFALTICA EM PRE-MISTURADO A FRIO (PMF)

Pré-misturado a frio, PMF, é a mistura executada à temperatura ambiente em usina apropriada, composta de agregado mineral e ligante asfáltico, espalhada e compactada a frio. O pré-misturado a frio pode ser empregado como camada de nivelamento, regularização, intermediária, *binder*, ou base. Conforme a faixa granulométrica adotada, podem ser densos, semi densos ou abertos.

5.1 Materiais



Os materiais constituintes do pré-misturado a frio são: agregado graúdo, agregado miúdo e ligante asfáltico. Devem satisfazer às normas pertinentes e às especificações aprovadas pela Fiscalização.

5.1.2 Ligante Asfáltico

Deve ser empregada emulsão asfáltica catiônica de ruptura média tipos RM-1C e RM-2C ou emulsão asfáltica catiônica de ruptura lenta, tipo RL-1C. As emulsões devem atender ao especificado no anexo C, ou a especificação que estiver em vigor na época de sua utilização.

Podem ser utilizados ligante asfálticos emulsionados quando indicados no projeto. Podem, também ser empregados, por motivos técnico-econômicos, emulsões asfálticas tipo: LA-C e LA-E.

Todo o carregamento de ligante asfáltico que chegar à obra deve apresentar, por parte do fabricante ou distribuidor, o certificado de resultados de análise dos ensaios de caracterização exigidos pela especificação, correspondente à data de fabricação ou ao dia de carregamento para transporte com destino ao canteiro de serviço, se o período entre os dois eventos ultrapassar 10 dias. Deve trazer também indicação clara da sua procedência, do tipo e quantidade do seu conteúdo e distância de transporte entre a refinaria e o canteiro de obra.

5.1.3 Agregados

5.1.3.1 Agregado Graúdo

Deve constituir-se por pedra britada ou seixo rolado britado, apresentando partículas sãs, limpas e duráveis, livres de torrões de argila e outras substâncias nocivas. Deve atender aos seguintes requisitos:

- a) desgaste no ensaio de abrasão Los Angeles, conforme NBR NM51(1), inferior a 50%;
- b) índice de forma superior a 0,5 e partículas lamelares inferior a 10%, conforme NBR 6954(2);
- c) a perda no ensaio de durabilidade, conforme DNIT-ME 089(3), em cinco ciclos, com solução de sulfato de sódio, deve ser inferior a 12%;
- d) a cobertura dos agregados no ensaio de adesividade, conforme NBR 6300(4), deve ser superior a 90%.

5.1.3.2 Agregado Miúdo

Pode constituir-se por areia, pó de pedra ou mistura de ambos. Deve apresentar partículas individuais resistentes, livres de torrões de argila e outras substâncias nocivas. O equivalente de areia, obtido conforme NBR 12052(5), deve ser igual ou superior a 55%.



5.2 Composição da Mistura

A faixa granulométrica a ser empregada deve ser selecionada em função da utilização prevista para o pré-misturado a frio. A composição da mistura deve satisfazer aos requisitos apresentados. O projeto da dosagem da mistura deve atender aos seguintes requisitos:

- a) O tamanho máximo do agregado da faixa adotada deve ser inferior a $2/3$ da espessura da camada compactada;
- b) A faixa de trabalho, definida a partir da curva granulométrica de projeto, deve obedecer a tolerância indicada para cada peneira na Tabela 1, porém, respeitando os limites da faixa granulométrica adotada;
- c) A fração retida entre duas peneiras consecutivas não deve ser inferior a 4% do total;
- d) Deve ser utilizado o método Marshall modificado para misturas a frio, conforme DNIT-ME 107(6), para verificação das condições de vazios, estabilidade e fluência, o teor ótimo de ligante do projeto de mistura do pré-misturado a frio, expresso em massa total da mistura, deve corresponder àquele que atende simultaneamente a todos os requisitos.

5.3 Equipamentos

Antes do início dos serviços, todo equipamento deve ser examinado e aprovado pelo CODEVASF.

O equipamento básico para a execução do pré-misturado a frio compreende as seguintes unidades:

5.3.1 Depósito para Emulsão Asfáltica

Os depósitos para a emulsão asfáltica devem ser completamente vedados de modo a evitar o contato deste material com água, poeira etc. Os tanques devem estar equipados com dispositivos que permitam a circulação do ligante de modo a manter a homogeneização da emulsão.

A capacidade dos depósitos deve ser suficiente para, no mínimo, três dias de serviço.

5.3.2 Depósito para Agregados

Os agregados devem ser estocados convenientemente, isto é, em locais drenados, cobertos, dispostos de maneira que não haja mistura de agregados, preservando a sua homogeneidade e granulometria e não permitindo contaminações de agentes externos.

A transferência para silos de armazenamento deve ser feita o mais breve possível.



5.3.3 Silos para Agregados

Os silos devem ter capacidade total de, no mínimo, três vezes a capacidade do misturador e ser divididos em compartimentos, dispostos de modo a separar e estocar, adequadamente, as frações apropriadas do agregado. Cada compartimento deve possuir dispositivos adequados de descarga.

5.3.4 Depósito para Água

A água deve ser isenta de teores nocivos de sais, ácidos, álcalis, de matérias orgânicas e outras substâncias prejudiciais.

O depósito deve ter capacidade compatível com o teor de água de umedecimento da mistura de agregados e produção prevista de massa.

Deve ser instalada, na saída do depósito de água, uma válvula ou registro adequado que permita o controle do teor de água a ser acrescentado à mistura de agregados.

O depósito é posicionado de forma que o umedecimento da mistura dos agregados se processe sobre a correia transportadora.

5.3.5 Usina para Pré-Misturado a Frio

A usina deve estar equipada com um misturador do tipo *pug-mill*, com duplo eixo conjugado, provido de palhetas reversíveis e removíveis, ou outro tipo capaz de produzir uma mistura uniforme.

Deve possuir um sistema de válvula ou registro adequado que permita o perfeito controle de vazão da emulsão.

Deve o misturador possuir, ainda, dispositivo de descarga, de fundo ajustável, para controlar o ciclo completo da mistura.

5.3.6 Caminhão para Transporte da Mistura

Os caminhões tipo basculante para o transporte do pré-misturado a frio, devem ter caçambas metálicas robustas, limpas e lisas, ligeiramente lubrificadas com água e sabão, óleo cru fino, óleo parafínico ou solução de cal hidratada (3:1), de modo a evitar a aderência da mistura às chapas. Não é permitida a utilização de produtos susceptíveis à dissolução do ligante asfáltico, como óleo diesel, gasolina etc. A tampa traseira da caçamba deve ser perfeitamente vedada, de forma a evitar o derramamento de emulsão sobre a pista.

5.3.7 Equipamento para Distribuição

O equipamento de espalhamento e acabamento deve constituir-se de vibro-acabadoras, capazes de espalhar e conformar a mistura no alinhamento, cotas e abaulamento definidos no projeto.

As vibro-acabadoras devem ser equipadas com mecanismos que garantam o nivelamento adequado para colocar a mistura exatamente nas faixas, e devem possuir dispositivos rápidos e eficientes de direção, além de marchas para frente e para trás.



Para camadas de nivelamento ou regularização, o equipamento de espalhamento recomendado é a motoniveladora. O espalhamento manual deve ficar restrito ao serviço de tapa buracos ou de pequenos segmentos descontinuos.

5.3.8 Equipamento para Compactação e Acabamento

O equipamento para a compactação deve constituir-se por rolos pneumáticos com regulagem de pressão e rolo metálico liso tipo tandem.

Os rolos pneumáticos, autopropulsionados, devem ser dotados de dispositivos que permitam a calibragem de variação da pressão dos pneus de 0,25 MPa a 0,84 MPa. É obrigatória a utilização de pneus com pressões uniformes, de modo a se evitar marcas indesejáveis na mistura compactada.

O rolo compressor de rodas metálicas lisas tipo tandem deve ter peso compatível com a espessura da camada.

5.4 Execução

5.4.1 Condições Gerais

Não é permitida a execução dos serviços em dias de chuva. O pré-misturado a frio somente deve ser fabricado, transportado e aplicado quando a temperatura ambiente for superior a 10 °C. O pré-misturado a frio só pode ser executado quando a camada subjacente estiver liberada, conforme a especificação pertinente.

5.4.2 Preparo da Superfície

A superfície deve apresentar-se limpa, isenta de pó ou outras substâncias prejudiciais. Os defeitos existentes devem ser adequadamente reparados, previamente à aplicação da mistura.

A imprimação ou pintura de ligação deve ser executada, obrigatoriamente, com a barra espargidora do caminhão. Somente para correções localizadas ou locais de difícil acesso pode ser utilizada a caneta ou regador. Deve apresentar película homogênea e promover adequadas condições de aderência quando da execução do pré-misturado a frio.

Quando a imprimação ou a pintura de ligação não tiver condições satisfatórias de aderência, deve ser aplicada uma nova pintura de ligação, antes da distribuição da mistura.

5.5 Produção do Pré-Misturado a Frio

O pré-misturado a frio deve ser produzido em usinas apropriadas, conforme anteriormente especificado. A usina deve ser calibrada racionalmente, de forma a assegurar a obtenção das características desejadas para a mistura quanto à granulometria e requisitos. Os agregados utilizados devem estar isentos de pó ou contaminação com substâncias nocivas, e estar levemente umedecidos, para facilitar a mistura com a emulsão.



5.6 Transporte do Pré -Misturado a Frio

A mistura produzida deve ser transportada da usina ao local de aplicação, em caminhões basculantes atendendo ao especificado em 5.3.6.

As caçambas dos veículos devem ser cobertas com lonas impermeáveis durante o transporte de forma a proteger a massa asfáltica da ação de chuvas ocasionais e da eventual contaminação por poeira.

5.7 Distribuição da Mistura

A distribuição da mistura deverá ser feita por equipamentos que atendam ao especificado no item 5.3.6.

É recomendado o espalhamento em painéis contíguos, isto é, pista inteira ou com pequena defasagem entre cada uma das faixas espalhadas, para obter-se juntas longitudinais perfeitas e bem acabadas.

Caso ocorram irregularidades na superfície da camada, estas devem ser corrigidas através da adição manual da mistura, este espalhamento deve ser efetuado por meio de rodos metálicos antes da compactação.

5.8 Compactação da Mistura

Tendo em vista a obtenção de maior eficiência na operação de compactação, recomenda-se a execução prévia de panos experimentais, com a finalidade de definir os tipos de equipamentos e técnica de compactação mais adequadas, bem como o número de coberturas necessárias à obtenção das condições de compactação desejadas.

A compactação somente pode ser iniciada após o completo rompimento da emulsão, que pode ser observado pela mudança da coloração, de marrom para preta, e que a mistura tenha perdido entre 30 a 50% da água da emulsão, mais a água de umedecimento acrescentada na misturação. Esta é a faixa de perda de água inicial, em que se obtém a maior compactação da mistura asfáltica.

Para evitar a aderência de agregados nas rodas dos rolos, é recomendável a limpeza das superfícies destas com óleo vegetal ou gotejamento de água. Nos casos em que a mistura seja rica em asfalto, deve-se executar um salgamento na pista com areia ou pedrisco, para facilitar as operações dos rolos compactadores.

A espessura da camada individual acabada deve situar-se no intervalo de 3 cm, no mínimo, a 7 cm, no máximo. Para camada de maior espessura, os serviços devem ser executados em mais de uma camada.

A compactação deve começar das bordas para o eixo, nos segmentos em tangente, e da borda interna para a borda externa, isto é, do lado mais baixo para o mais alto, nos segmentos em curva. Os rolos compactadores devem cobrir uniformemente, em cada passada, pelo menos a metade da largura da passagem anterior.



Nas passagens iniciais, os rolos compactadores devem operar sem que as juntas transversais ou longitudinais, na largura de 15 cm, sejam compactadas. Depois de espalhada a camada adjacente, a compactação da junta é feita abrangendo, no mínimo, a largura de 15 cm da camada anteriormente executada.

A operação de rolagem deve perdurar até o momento em que seja atingida a compactação de 95% da densidade aparente da mistura, após cura.

Durante a rolagem, não são permitidas mudanças de direção e inversões bruscas de marcha, nem estacionamento dos equipamentos sobre o revestimento recém rolado. Quando houver tráfego na rodovia deve-se ser executado o salgamento da superfície com pó de pedra. O salgamento deve ser executado manualmente imediatamente após o término da compactação da camada.

5.9 Abertura ao Tráfego

A camada recém acabada pode ser aberta ao tráfego após o término do serviço de compactação, desde que não se note deformação ou desagregação sob a ação do tráfego. Quando for utilizada emulsão de ruptura média, a camada deve ficar aberta ao tráfego por um período mínimo de 20 dias anteriormente à colocação da camada subjacente. Quando for utilizada emulsão de ruptura lenta, esse período é reduzido para 10 dias.

6. CONTROLE

6.1 Controle dos Materiais

6.1.1 Emulsão Asfáltica

Para todo carregamento de emulsão que chegar à obra, devem ser realizados:

- a) um ensaio de viscosidade Saybolt Furol, conforme NBR 14491(7);
- b) um ensaio de resíduo asfáltico da emulsão, conforme NBR 6568(8);
- c) um ensaio de peneiração, conforme NBR 14393(9);
- d) um ensaio de carga da partícula, conforme NBR 6567(10).

Para cada 100 t:

- a) um ensaio de sedimentação, conforme NBR 6570(11);
- b) um ensaio de desemulsibilidade, conforme NBR 6569(12)
- c) um ensaio de destilação, conforme NBR 6568(8).

Para todo carregamento de emulsão asfáltica que chegar à obra deve-se retirar uma amostra que será identificada e armazenada para possíveis ensaios posteriores.



Agregados

Diariamente deve-se inspecionar a britagem e os depósitos com o intuito de garantir que os agregados estejam limpos, isentos de pó e de outras contaminações prejudiciais.

Devem ser executados os seguintes ensaios no agregado graúdo:

- a) abrasão Los Angeles, conforme NBR NM51(1): 1 ensaio no início da utilização do agregado na obra e sempre que houver variação da natureza do material;
- b) índice de forma, e percentagem de partículas lamelares, conforme NBR 6954(2): 1 ensaio no início da utilização do agregado na obra e sempre que houver variação da natureza do material;
- c) durabilidade com sulfato de sódio, em cinco ciclos, conforme DNIT-ME 089(3): 1 ensaio no início dos trabalhos e sempre que houver variação da natureza do material;
- d) adesividade conforme NBR 6300(4): 1 ensaio a cada carregamento de ligante asfáltico que chegar na obra e sempre que houver variação na natureza dos materiais. Para agregado miúdo, determinar:
- e) equivalente de areia, conforme NBR 12052(5): 1 ensaio por jornada de 8 horas de trabalho e sempre que houver variação da natureza do material.

6.2 Controle da Produção do Pré-Misturado a Frio

O controle da produção do pré-misturado a frio deve ser acompanhado por laboratório, que deve realizar o acompanhamento e os ensaios pertinentes devendo obedecer à metodologia indicada pelo DER e atender aos parâmetros recomendados.

6.2.1 Granulometria dos Agregados

Durante a produção da mistura, deve ser feito ensaio de granulometria de cada agregado empregado, com 2 determinações de cada agregado coletado nos silos por jornada de 8 horas de trabalho, conforme NBR NM 248(13).

6.2.2 Quantidade de Ligante, Granulometria da Mistura, Volume de Vazios, Estabilidade e Fluência Marshall. O controle das características da mistura na usina deve abranger:

- a) extração de ligante conforme DNIT ME 053(14), ou, preferencialmente, ensaio de extração por refluxo, Soxhlet de 1.000 ml, conforme ASTM D 2172(15), em amostras coletadas na saída do misturador, quantas vezes forem necessárias para calibração da usina e sempre que houver indícios da falta ou excesso de ligante, no mínimo 2 ensaios por jornada de 8 horas de trabalho;

- b) granulometria da mistura asfáltica com material resultante das extrações da alínea a; quantas vezes forem necessárias para a calibração da usina, no mínimo 2 ensaios por jornada de 8 horas de trabalho, conforme NBR NM 248(13);

6.3 Controle da Aplicação e Destinação do Pré-Misturado a Frio

O controle da aplicação do pré-misturado a frio deve ser efetuado através dos procedimentos descritos em seguida.

6.3.1 Envolvimento da Mistura pela Emulsão, Teor de Ligante e Granulometria da Mistura. Após espalhamento e antes da compactação, são coletadas amostras na pista e verificadas as seguintes características da mistura:

- a) verificação visual das condições de envolvimento da mistura: quatro amostras por jornada de 8 horas de trabalho, amostras coletas com intervalo de 2 horas;
- b) extração de ligante, teor residual de CAP, conforme DNIT ME 053(14), ou ensaio de extração por refluxo Soxhlet de 1.000 ml, conforme ASTM D 2172(15): dois ensaios por jornada de 8 horas de trabalho, amostras coletas com intervalo de 4 horas;
- c) granulometria da mistura dos agregados, conforme NBR NM 248(13), do material resultante das extrações: dois ensaios por jornada de 8 horas de trabalho, amostras coletas com intervalo de 4 horas.

6.3.2 Compactação Após Cura

Decorrido o período de cura, deve ser extraído via sonda rotativa um corpo-de-prova a cada 500 m de pré-misturado a frio executado. O grau de compactação é calculado pela relação entre densidade do corpo-de-prova extraído e a densidade aparente da mistura após a cura determinada em laboratório, conforme DNIT ME 117(16).

6.3.3 Destinação

Os locais de aplicação da mistura devem estar sempre associados às datas de produção e com os respectivos ensaios de controle tecnológico.

6.4 Controle Geométrico e de Acabamento

6.4.1 Controle de Espessura e Cotas

A relocação e o nivelamento do eixo e das bordas devem ser executados a cada 20 m; devem ser nivelados os pontos no eixo, bordas e dois pontos intermediários.



A espessura da camada e as diferenças de cotas devem ser determinadas pelo nivelamento da seção transversal a cada 20 m, conforme nota de serviço. Opcionalmente a espessura da camada pode ser avaliada em corpos-de-prova extraídos com sonda rotativa, a cada 100 m de superfície executada.

6.5 Emulsões Asfálticas

Instalar os depósitos em locais afastados de cursos d'água e sem restrições ambientais. Vedar o descarte do refugo de materiais usados na faixa de domínio e em áreas onde possam causar prejuízos ambientais.

Impedir a instalação de usinas de asfalto a quente a uma distância inferior a 200 m, medidos a partir da base da chaminé, em relação a residências, hospitais, clínicas, centros de reabilitação, escolas, asilos, orfanatos, creches, clubes esportivos, parques de diversões e outras construções comunitárias.

Definir áreas para as instalações industriais, de maneira tal que se consiga o mínimo de agressão ao meio ambiente, priorizando áreas sem restrições ambientais.

A empresa executante é responsável pela obtenção da licença ambiental de instalação e operação, assim como em manter a usina em condições de funcionamento dentro do prescrito nestas Normas.

6.6 Operação das Usinas e Agentes e Fontes Poluidoras

As operações em usinas asfálticas a quente englobam:

- a) Estocagem, dosagem, peneiramento e transporte de agregados frios;
- b) Transporte, peneiramento, estocagem e pesagem de agregados quentes;
- c) Transporte e estocagem de filler;
- d) Transporte, estocagem e aquecimento de óleo combustível e cimento asfáltico.

Os serviços rejeitados deverão ser corrigidos, complementados ou refeitos. As misturas de concreto betuminoso deverão ser fabricadas e distribuídas somente quando a temperatura ambiente se encontrar acima de 10°C, e o tempo não se apresentar chuvoso.

6.7 GUIA (MEIO-FIO) E SARJETA CONJUGADOS DE CONCRETO, MOLDADA IN LOCO EM TRECHO RETO COM EXTRUSORA, GUIA 13,5 CM BASE X 26 CM ALTURA, SARJETA 45 CM BASE X 11 CM ALTURA.:

Este serviço envolve a execução do meio-fio e sarjeta, executado com extrusora, 15x10 cm x 23 cm de altura, em concreto usinado, 15 MPa.

Será utilizado para delimitação da pista de rolagem da via, os dois bordos existentes, para o tráfego de veículos, conforme projeto, salvo a necessidade de algum alargamento lateral para se garantir a implantação da seção tipo.



Sua execução deverá ser feita em concreto usinado de 15 MPa, deverá ter seção retangular com dimensões de 15x10 cm de espessura, 26 cm de altura, para as peças de meios fios.

As sarjetas serão executadas com declividade transversal de 15%, espessura de 8,0 cm e largura de 30,0cm.

As valas deverão ter profundidade tal que o meio-fio fique enterrado no mínimo 15 cm (quinze centímetros).

O fundo das valas onde serão assentados os meios-fios deverá ser regularizado e apiloado. O assentamento dos meios-fios deverá ser executado após a regularização do coroamento.

O meio-fio deverá ser totalmente protegido nas laterais com aterro. Qualquer sobra de material existente por ocasião do término dos serviços deverá ser retirada imediatamente do local da obra. A pavimentação somente será aberta ao tráfego depois que devidamente examinada e aprovada pela fiscalização.

Antes da aplicação da pedra a ser utilizada, a firma contratada para a execução dos serviços deverá solicitar a aprovação da mesma, no local, pela fiscalização.

Toda a areia utilizada nas argamassas deverá ser do tipo grossa, lavada e isenta de impurezas tais como barro, matéria orgânicas, etc.

O serviço de "Execução de meio-fio e sarjeta de concreto usinado, 15 MPa, com 0,15x10 m de base x 0,26 m de altura executado com extrusora será pago por preço unitário contratual e conforme medição aprovada pela Fiscalização, em "m", estando incluídos neles todo o equipamento e pessoal necessário, bem como os encargos e outras despesas necessárias a sua execução.



PREFEITURA MUNICIPAL DE JUVENÍLIA

Praça Antônio Joaquim de Lima, 10 - centro E-mail: prefeitura@juvenilia.mg.gov.br

CEP: 39.467-000 - ESTADO DE MINAS GERAIS

PLANTA DE SITUAÇÃO: ÁREA DELIMITADA EM VERMELHO DAS ÁREAS A SEREM PAVIMENTADAS

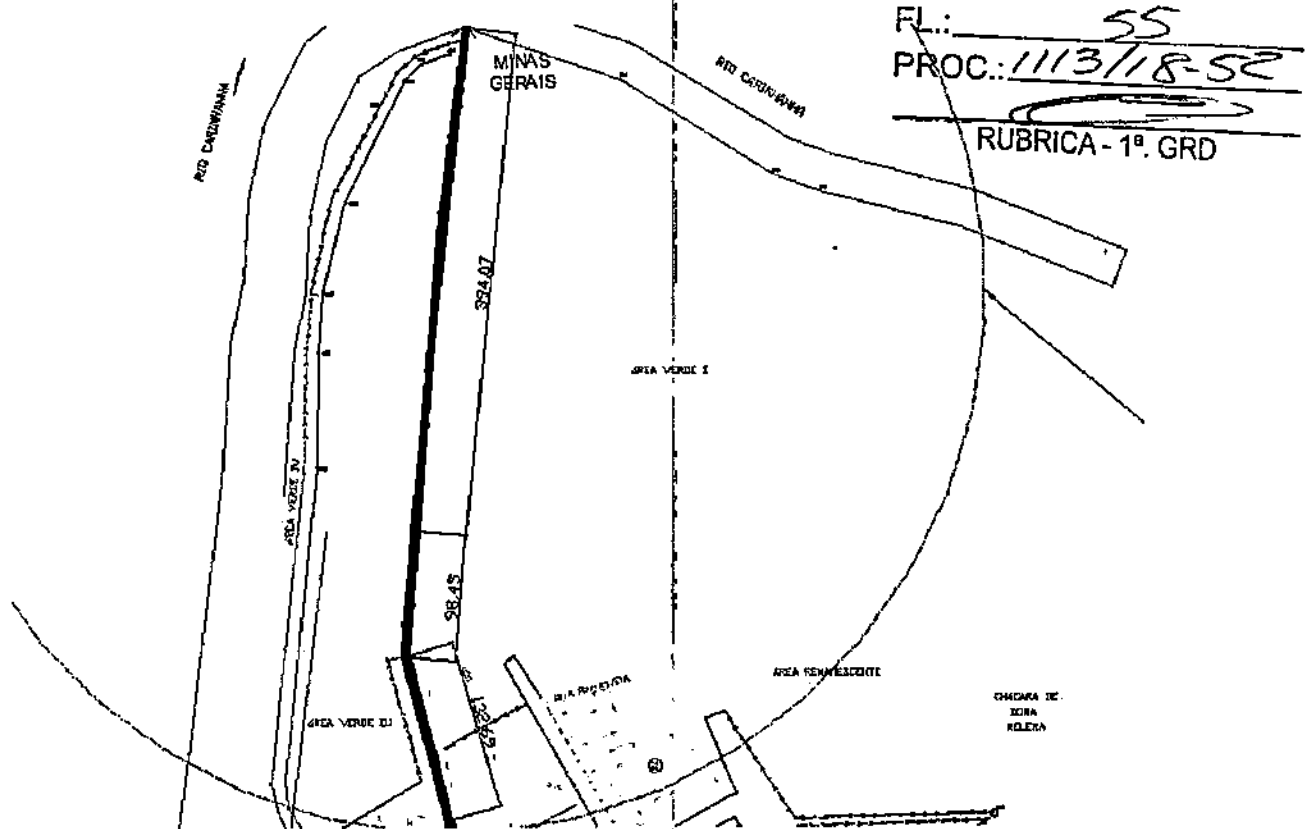

LOCALIZAÇÃO DA OBRA

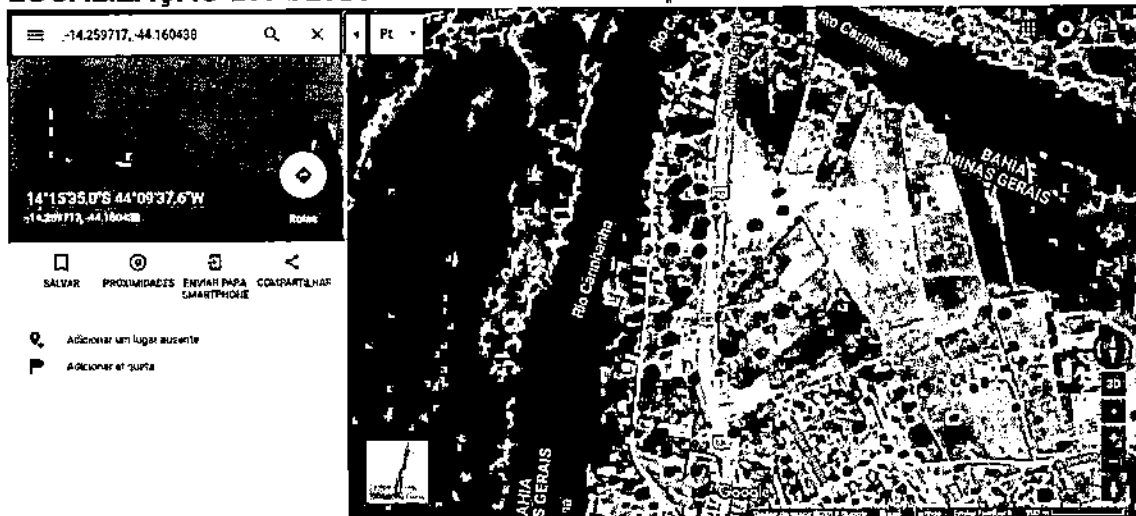

Worm

g

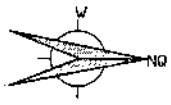

NOTAS:

O CONCRETO DA DESCIDA D'AGUA POSSUIR RESISTÊNCIA À COMPRESSÃO AOS 28 DIAS DE FCK = 15 MPa

O SUBLEITO DOS EQUIPAMENTOS DE DRENAGEM DEVERÃO SER COMPACTADOS COM PROCTOR 95%

DIMENSÕES NA UNIDADE CENTÍMETRO

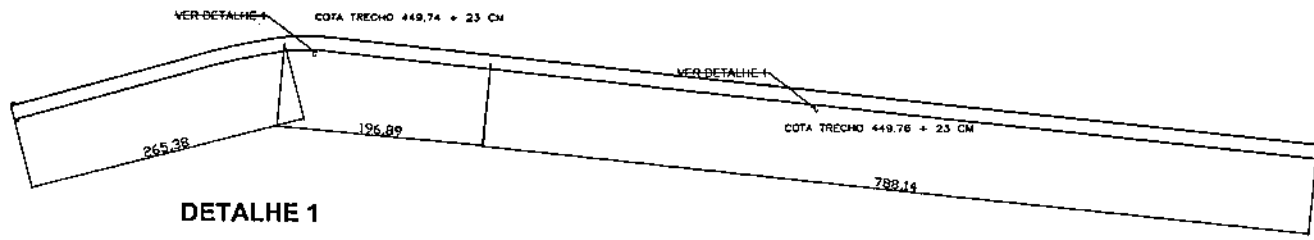

DETALHE 1

DAR - 01 MEIA CANA DE CONCRETO
CORTE LONGITUDINAL

CORTE TRANSVERSAL AA'

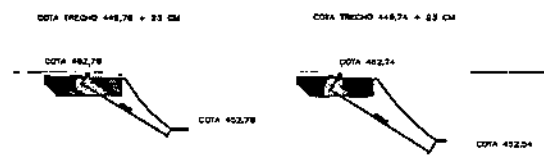
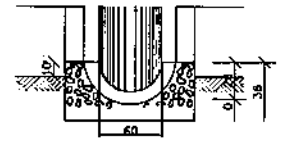
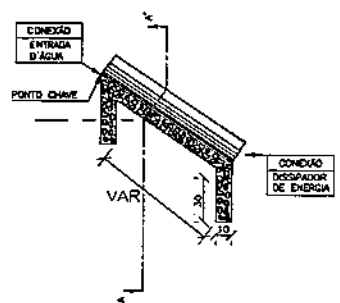

Fl.: 01
 PROC.: 11318-52
 RUBRICA - 1ª GRD



Prefeitura Municipal de Juvenília
 Administração 2017 a 2020

RESPONSÁVEL TÉCNICO:
 WEVERTON SILVA SANTOS NASCIMENTO
 ENGENHEIRO CIVIL CREA-MG 190340D

PREFEITO MUNICIPAL DE JUVENILIA
 RÔMULO MARINHO CARNEIRO

PROJETO DE DRENAGEM
 DE PAVIMENTAÇÃO DA AVENIDA MINAS GERAIS

CONSTRUÇÃO
ESCALA: 1:2500 DIMENSÕES EM METRO
MUNICÍPIO: JUVENILIA
DATA: JULHO/2018 FOLHA: 01/01



PREFEITURA MUNICIPAL DE JUVENÍLIA

Praça Antônio Joaquim de Lima, 10 – Centro – E-mail: prefeitura@juvenilia.mg.gov.br

CEP 39467-000

MINAS GERAIS

RELATÓRIO FOTOGRÁFICO OBRA AVENIDA MINAS GERAIS

FL.: 67

PROC.: 1113/18-52

Foto 1- SENTIDO JUVENÍLIA/MG



RUBRICA - 1º. GRD

Foto 2 SENTIDO JUVENÍLIA/MG

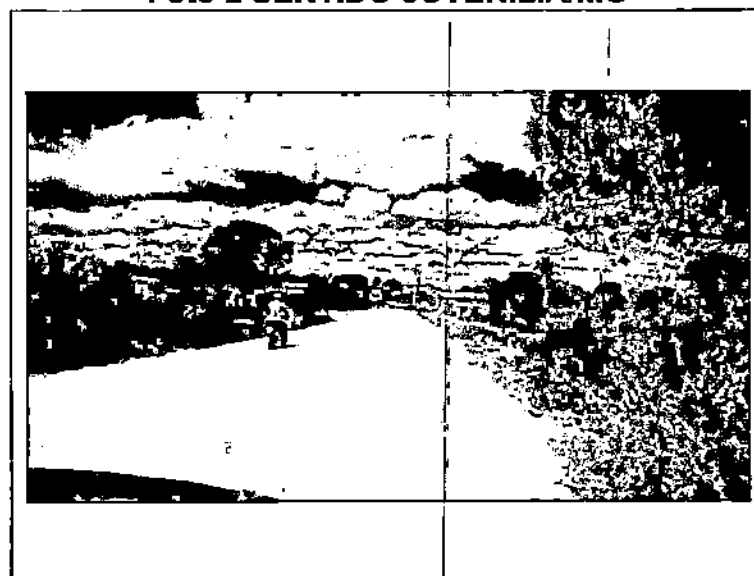

Weverton S. S. Nascimento
Engenheiro Civil CREA MG 190340/D





PREFEITURA MUNICIPAL DE JUVENÍLIA

Praça Antônio Joaquim de Lima, 10 – Centro – E-mail: prefeitura@juvenilia.mg.gov.br

CEP 39467-000

MINAS GERAIS

FL.: 68
PROC.: 1113/18-52

Foto 3 SENTIDO JUVENÍLIA/MG

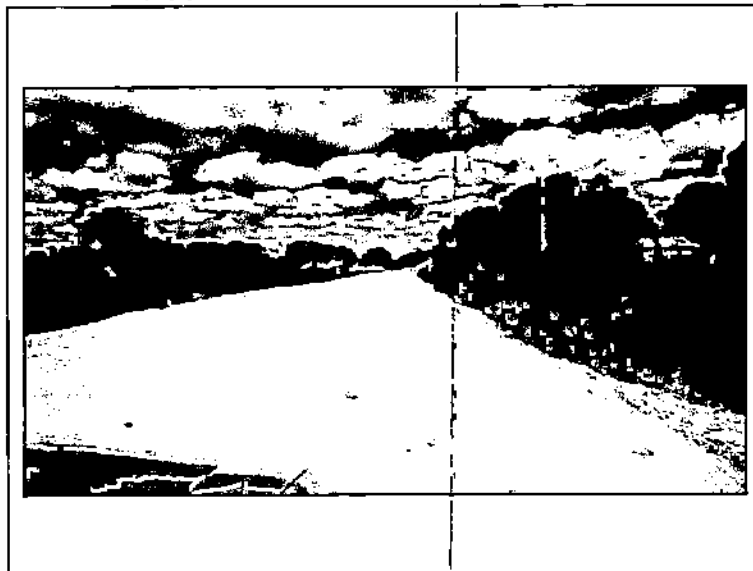

RUBRICA - 1º. GRD

Foto 4 SENTIDO JUVENÍLIA/MG



Weverton S. S. Nascimento
Engenheiro Civil CREA MG 190340/D

9



PREFEITURA MUNICIPAL DE JUVENÍLIA

Praça Antônio Joaquim de Lima, 10 – Centro – E-mail: prefeitura@juvenilia.mg.gov.br

CEP 39467-000

MINAS GERAIS

FL.: 69
PROC.: 113/18-52

Foto 5- SENTIDO JUVENÍLIA/MG



RUBRICA - 1ª. GRD

Foto 6- SENTIDO JUVENÍLIA/MG

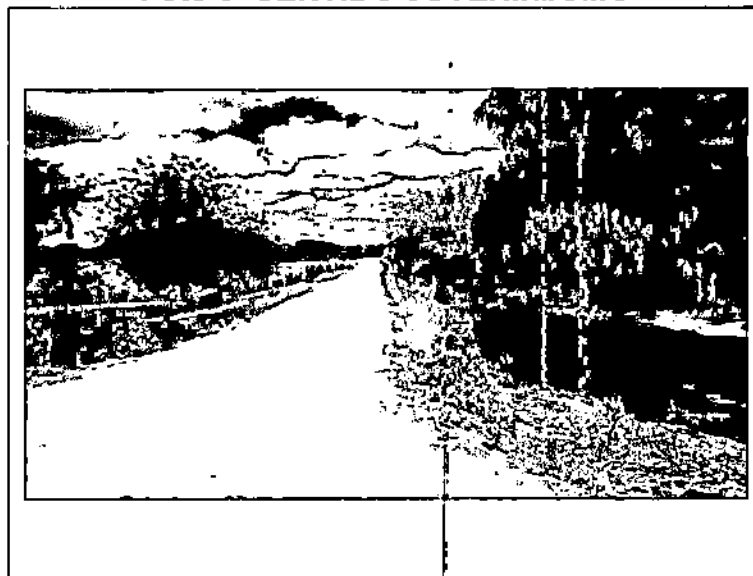

Weverton S. S. Nascimento
Weverton S. S. Nascimento
Engenheiro Civil CREA MG 190340/D

9



PREFEITURA MUNICIPAL DE JUVENÍLIA

Praça Antônio Joaquim de Lima, 10 – Centro – E-mail: prefeitura@juvenilia.mg.gov.br

CEP 39467-000

MINAS GERAIS

Foto 7- SENTIDO BAHIA



FL.: 70
PROC.: 1113/18-52
[Signature]
RUBRICA - 1ª. GRD

[Signature]
Weverton S. S. Nascimento
Engenheiro Civil CREA MG 190340/D

[Signature]