



Ministério da Integração Nacional

Companhia de Desenvolvimento dos Vales do São Francisco e do Parnaíba
1ª Gerência Regional de Revitalização da Bacia Hidrográfica – 1ª/GRR

TERMO DE REFERÊNCIA

**EXECUÇÃO DE OBRAS/SERVIÇOS OBJETIVANDO A RECUPERAÇÃO
HIDROAMBIENTAL DA MICROBACIA DO Córrego da Onça, LOCALIZADA
NO MUNICÍPIO DE BOCAIUVA, ESTADO DE MINAS GERAIS.**

Agosto/2018

**Ministério da Integração Nacional****Companhia de Desenvolvimento dos Vales do São Francisco e do Parnaíba
1ª Gerência Regional de Revitalização da Bacia Hidrográfica – 1ª/GRR****ÍNDICE**

1.	OBJETO DA CONTRATAÇÃO	3
2.	TERMINOLOGIAS E DEFINIÇÕES	3
3.	REGIME DE EXECUÇÃO, VALOR ESTIMADO E CRITÉRIO DE JULGAMENTO.....	5
4.	LOCALIZAÇÃO DO OBJETO	5
5.	DESCRIÇÃO DOS SERVIÇOS.....	5
6.	CONDIÇÕES DE PARTICIPAÇÃO.....	6
7.	PROPOSTA	6
8.	DOCUMENTAÇÃO DE HABILITAÇÃO	8
9.	ESTIMATIVA DE CUSTO, REFERÊNCIA DE PREÇOS E DOTAÇÃO ORÇAMENTÁRIA.....	9
10.	PRAZO DE EXECUÇÃO E VIGÊNCIA.....	10
11.	FORMAS E CONDIÇÕES DE PAGAMENTO	10
12.	REAJUSTAMENTO	12
13.	FISCALIZAÇÃO	13
14.	RECEBIMENTO DEFINITIVO DOS SERVIÇOS	15
15.	SEGURANÇA E MEDICINA DO TRABALHO	16
16.	CRITÉRIOS DE SUSTENTABILIDADE AMBIENTAL.....	16
17.	OBRIGAÇÕES DA CONTRATADA.....	18
18.	OBRIGAÇÕES DA CODEVASF	21
19.	CONDIÇÕES GERAIS	21
20.	ANEXOS	22



Ministério da Integração Nacional

Companhia de Desenvolvimento dos Vales do São Francisco e do Parnaíba
1ª Gerência Regional de Revitalização da Bacia Hidrográfica – 1ª/GRR

TERMO DE REFERÊNCIA

1. OBJETO DA CONTRATAÇÃO

Esta licitação tem como objetivo selecionar uma Empresa, para posterior contratação, objetivando a execução de obras/serviços com vistas à recuperação hidroambiental da microbacia do córrego da Onça, localizada no município de Bocaiúva, no estado de Minas Gerais.

2. TERMINOLOGIAS E DEFINIÇÕES

Neste Termo de Referência (TR) ou em quaisquer outros documentos relacionados com o objeto da contratação acima solicitado, os termos ou expressões têm o seguinte significado e/ou interpretação:

TERMO DE REFERÊNCIA (TR) – Conjunto de elementos necessários e suficientes, com nível de precisão adequado, para caracterizar os serviços a serem contratados ou os bens a serem fornecidos.

GERÊNCIA REGIONAL DE REVITALIZAÇÃO – Unidade da administração da 1ª Superintendência Regional da Codevasf, a qual está afeta as demais unidades técnicas que têm por competência a fiscalização e a coordenação dos serviços de engenharia objeto deste Termo de Referência.

CANTEIRO DE OBRAS – Local onde serão implantadas as estruturas fixas e/ou móveis do empreiteiro, com vistas a apoiar suas atividades de execução das obras. Nestas estruturas estarão incluídas as instalações para as equipes de apoio e eventualmente do pessoal de acompanhamento e controle da Codevasf.

CODEVASF – Companhia de Desenvolvimento dos Vales do São Francisco e do Parnaíba – Empresa pública vinculada ao Ministério da Integração Nacional, com sede no Setor de Grandes Áreas Norte, Quadra 601 – Lote 1 – Brasília/DF.

COMO CONSTRUÍDO (AS BUILT) – É a definição qualitativa e quantitativa de todos os serviços executados, resultante do Projeto Executivo com as alterações e modificações ocorridas durante a execução da obra, como desenhos, listas, planilhas, etc.

CONTRATADA – Empresa licitante selecionada e contratada pela Codevasf para a execução do objeto.

CONTRATO – Documento, assinado pela Codevasf e o licitante vencedor do certame, que define as obrigações e direitos de ambas com relação à execução dos serviços.

CRONOGRAMA FÍSICO-FINANCEIRO – representação gráfica da programação parcial ou total de um trabalho ou serviço, no qual são indicadas as suas diversas etapas e respectivos prazos para conclusão, aliados aos custos ou preços.

DOCUMENTOS COMPLEMENTARES ou SUPLEMENTARES – Documentos que, por força de condições técnicas imprevisíveis, se fizerem necessários para a complementação ou suplementação dos documentos emitidos no Termo de Referência.

DOCUMENTOS DE CONTRATO – Conjunto de todos os documentos que integram o contrato e regulam a execução dos serviços, compreendendo o Edital, Termo de Referência, especificações técnicas, desenhos e proposta de preço da executante, cronogramas e demais documentos complementares que se façam necessários à execução do objeto.

DIÁRIO DE OBRA – É uma espécie de memorial da obra, onde são descritos os acontecimentos mais importantes em um determinado dia: os serviços feitos, os equipamentos utilizados (e por quantas horas), as condições do clima, etc. Caso necessário, também podem ser descritos os problemas na execução de serviços, falhas nos equipamentos, etc.



Ministério da Integração Nacional

Companhia de Desenvolvimento dos Vales do São Francisco e do Parnaíba
1ª Gerência Regional de Revitalização da Bacia Hidrográfica – 1ª/GRR

ESPECIFICAÇÃO TÉCNICA – Documento que descreve, de forma precisa, completa e ordenada, os materiais e os procedimentos de execução a serem adotados na construção. Têm como finalidade complementar a parte gráfica do projeto.

FISCALIZAÇÃO – Equipe da Codevasf indicada para exercer em sua representação a fiscalização do contrato.

LICITANTE – Empresa habilitada para apresentar proposta.

OBRAS E SERVIÇOS DE ENGENHARIA – São todas as atividades relativas à execução das obras civis, de construção, reforma, recuperação ou ampliação de bem imóvel.

PLANILHA DE CUSTOS DO VALOR DA PROPOSTA DO LICITANTE – Representa o produto do somatório do preço do Licitante de cada item discriminado, multiplicado pelos respectivos quantitativos, gerando o valor para execução do objeto que se pretende contratar.

PLANILHA DE CUSTOS DO VALOR DO ORÇAMENTO DE REFERÊNCIA – Representa o produto do somatório do preço de referência da Codevasf de cada item discriminado, multiplicado pelos respectivos quantitativos, gerando o valor estimado para a reserva orçamentária e o limite para o pagamento do objeto que se pretende contratar.

PLANO DE TRABALHO – Documento que descreve a sequência de fases de uma tarefa ou a sequência de tarefas referentes a determinado serviço ou trabalho, indicando, inclusive, o tempo a ser gasto em cada uma.

PROJETO BÁSICO – Conjunto de elementos necessários e suficientes, com nível de precisão adequado, para caracterizar a obra ou serviço, ou complexo de obras ou serviços objeto da licitação, elaborado com base nas indicações dos estudos técnicos preliminares, que assegurem a viabilidade técnica e o adequado tratamento do impacto ambiental do empreendimento, e que possibilite a avaliação do custo da obra e a definição dos métodos e do prazo de execução, devendo conter os seguintes elementos:

PROJETO EXECUTIVO – É o conjunto dos elementos necessários e suficientes à execução completa da obra, de acordo com as normas pertinentes da Associação Brasileira de Normas Técnicas – ABNT.

BACIA DE CAPTAÇÃO DE ENXURRADAS (BARRAGINHAS) – São estruturas circulares ou semicirculares escavadas em solo natural que tem como função interromper o fluxo das enxurradas e o sedimento transportado, armazenar pequeno volume de água e contribuir na alimentação do lençol freático local.

TERRAÇO – São sulcos escavados em áreas com certa elevação (morros, encostas, etc.) fim minimizar os efeitos da erosão provocada pelas precipitações, barrando assim o fluxo da água e porque não contribuindo também, como as Bacias de Captação, com a alimentação do lençol freático.

PROPOSTA – Documento gerado pelo licitante que estabelece os valores unitário e global dos serviços e fornecimentos, apresentando todo o detalhamento dos custos e preços unitários propostos.

RELATÓRIO DE OBRAS – Documento a ser emitido pela CONTRATADA mensalmente, com o resumo da situação física e financeira, contendo: cumprimento da programação, ocorrências e recomendações, além de conclusões e projeções a respeito de prazos e custos.

REUNIÃO DE PARTIDA – Reunião com as partes envolvidas, Codevasf e CONTRATADA, onde se definem todos os detalhes do plano de trabalho e dá-se o “start up” da execução das obras.

1ª SUPERINTENDÊNCIA REGIONAL – Unidade executiva descentralizada subordinada diretamente à presidência da Codevasf, situada em Montes Claros/MG em cuja jurisdição territorial localizam-se os serviços de engenharia objeto deste Termo de Referência.



Ministério da Integração Nacional

Companhia de Desenvolvimento dos Vales do São Francisco e do Parnaíba
1ª Gerência Regional de Revitalização da Bacia Hidrográfica – 1ª/GRR

3. REGIME DE EXECUÇÃO, VALOR ESTIMADO E CRITÉRIO DE JULGAMENTO.

- 3.1. **Regime de Execução:** Empreitada por Preço Unitário
- 3.2. **Valor estimado:** O orçamento será público
- 3.3. **Critério de Julgamento:** Menor Preço

4. LOCALIZAÇÃO DO OBJETO

- 4.1. Os serviços serão executados no município de Bocaiúva, estado de Minas Gerais, distante aproximadamente 55 km da cidade de Montes Claros/MG e 10 km da cidade de Bocaiúva/MG na área sob a jurisdição da 1ª Superintendência Regional da Codevasf.

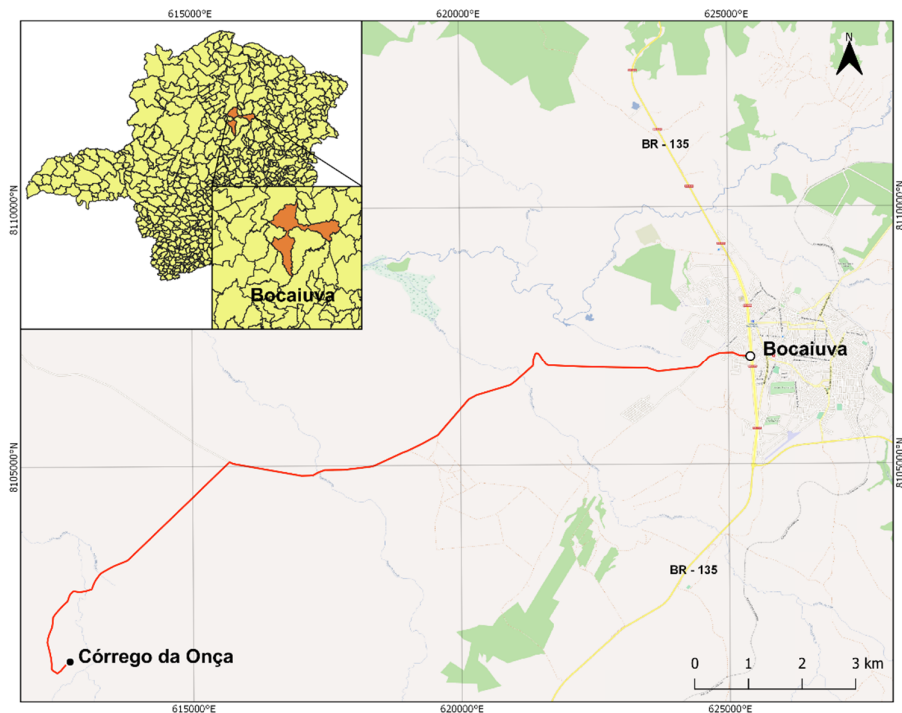

5. DESCRIÇÃO DOS SERVIÇOS

- 5.1. As obras e serviços de engenharia objeto desta licitação encontram-se descritos e caracterizados no Projeto Executivo do qual fazem parte os desenhos e Especificações Técnicas, Planilhas de quantitativos e de Custos referentes ao Valor do Orçamento de Referência, que integram este Termo de Referência.
- 5.2. O objeto do presente certame licitatório compreende basicamente os seguintes serviços:
 - Construção de 1.369 Bacias de Captação de Enxurradas;
 - Construção de 110 km de terraços;
 - Implantação de Estruturas de Contenção de sedimentos, restos vegetais, com retenção temporária de água de chuva (Paliçada).



Ministério da Integração Nacional

Companhia de Desenvolvimento dos Vales do São Francisco e do Parnaíba
1ª Gerência Regional de Revitalização da Bacia Hidrográfica – 1ª/GRR

6. CONDIÇÕES DE PARTICIPAÇÃO

6.1. Poderão participar da presente licitação empresas do ramo, cujas atividades desenvolvidas são compatíveis com o objeto desta licitação. Não será permitido a participação em consórcio.

6.2. SUBCONTRATAÇÃO

6.2.1. Não será permitida a subcontratação total ou parcial dos serviços objeto deste Termo de Referência.

6.3. VISITA AO LOCAL DAS OBRAS

6.3.1. A visita aos locais de prestação dos serviços **será obrigatória**, e deverá ser executada por um profissional de nível superior: engenheiro civil, engenheiro florestal, engenheiro ambiental, engenheiro agrícola, agrônomo, indicados pelo licitante ou pelo seu representante legal ou responsável técnico, a fim de tomar conhecimento das condições e peculiaridades inerentes à natureza dos trabalhos a serem executados, avaliando os problemas futuros de modo que os custos propostos cubram quaisquer dificuldades decorrentes de sua execução, e obter, sob sua exclusiva responsabilidade, todas as informações que possam ser necessárias para a elaboração da proposta e execução do contrato.

6.3.2. É de inteira responsabilidade do licitante a verificação "in loco" das dificuldades e dimensionamento dos dados necessários à apresentação da Proposta. A não verificação dessas dificuldades não poderá ser avocada no desenrolar dos trabalhos como fonte de alteração dos termos contratuais estabelecidos.

6.3.3. Os custos de visita aos locais das obras e serviços de engenharia correrão por exclusiva conta do licitante.

7. PROPOSTA

7.1. A Proposta deverá ser constituída dos seguintes documentos:

- a) Planilha de Custos do Valor da Proposta do Licitante com todos os seus itens, devidamente preenchida, com clareza e sem rasuras, conforme a Planilha de Custos do Valor do Orçamento de Referência – Anexo VI, que é parte integrante deste Termo de Referência.
- b) Junto com a proposta, a Planilha de Custos do Valor da Proposta do Licitante deverá ser apresentada em meio eletrônico (Microsoft Excel ou software livre), sem proteção do arquivo, objetivando facilitar a conferência da mesma.
- c) A Planilha de Custos do Valor da Proposta do Licitante deverá ser preenchida e assinada por profissional competente, conforme os arts. 13 e 14 da Lei 5194/1966.
- d) Não poderão ser apresentados preços unitários diferenciados para um mesmo serviço num mesmo lote, no entanto, poderão ser oferecidos preços diferentes em lotes distintos.
- e) O licitante de melhor proposta classificada deverá preencher os formulários de composição de preços unitários, em formulário próprio, ofertados por item e subitem, com clareza e sem rasuras, vedada a utilização de unidades genéricas ou indicadas como verba.



Ministério da Integração Nacional

Companhia de Desenvolvimento dos Vales do São Francisco e do Parnaíba
1ª Gerência Regional de Revitalização da Bacia Hidrográfica – 1ª/GRR

- A planilha de composição de preços unitários deverá ser apresentada também em meio eletrônico (Microsoft Excel ou software livre), sem proteção do arquivo, objetivando facilitar a conferência da mesma;
- O licitante deverá apresentar a planilha de composição de preços unitários em conformidade com a Planilha de Custos do Valor da Proposta do Licitante;
- O licitante deverá, na composição de preços unitários de mão-de-obra, observar os pisos salariais normativos da categoria correspondente, fixados por lei, dissídio coletivo, acordos ou convenções coletivas de trabalho do(s) município(s) onde ocorrerá(ão) o(s) serviço(s), ou, quando esta abranger mais de um município;
- No caso de existirem itens de serviços repetidos na Planilha de Custos do Valor da Proposta do Licitante será necessário apresentar apenas uma composição de preços unitários, referenciando os itens aos quais a composição pertence, sendo necessário entregar as referidas composições na mesma ordem e com os mesmos nomes dos serviços constantes das planilhas, devendo estar devidamente assinadas por profissional competente, conforme os arts. 13 e 14 da Lei 5194/1966;
- As composições de custos unitários poderão ser verificadas quanto à adequação ao projeto, cabendo à comissão solicitar a compatibilidade da composição de custo unitário ao projeto.

f) Detalhamento dos Encargos Sociais –

- Preenchimento do quadro para os serviços (Detalhamento do BDI), sob pena de desclassificação da proposta;
- No preenchimento dos Quadros – Detalhamento do BDI, o licitante deverá considerar todos os impostos, taxas e tributos, conforme previsto na legislação vigente, ou seja, aplicado sobre o preço de venda da obra;
- Deverá ser considerado no BDI, o ISS do município onde será executada a obra. No caso de serviços que abrangem municípios distintos, para definição do ISS médio, deverá ser calculado com base na legislação de cada município e verificação de seu respectivo peso no volume dos serviços;
- Não poderão ser considerados no Detalhamento do BDI, bem como na Planilha de Custos do Valor da Proposta do Licitante, os tributos: Imposto de Renda Pessoa Jurídica – IRPJ e a Contribuição Social Sobre o Lucro Líquido – CSLL;
- No detalhamento do BDI, não deverá constar do item “Despesas Financeiras” a previsão de despesas relativas aos dissídios;
- Os custos referentes aos serviços de Administração Local e Manutenção do Canteiro (AM) não poderão ser considerados como despesas indiretas e, portanto, não deverão constar do BDI. O licitante deverá apresentar um montante global específico para os serviços de “AM” na Planilha de Custos do Valor da Proposta, onde deverão estar contemplados os itens transporte de pessoal, mão-de-obra, ferramentas, medicina e segurança do trabalho, seguros, alimentação do pessoal, veículos e equipamentos, outros materiais diversos, controle tecnológico, comunicação e energia, etc., devendo observar os quantitativos mínimos necessários ao atendimento do escopo do Termo de Referência.

g) Cronograma Físico-Financeiro dos itens da Planilha de Custos do Valor da Proposta do Licitante, obedecendo às atividades e prazos, com quantitativos previstos mês a mês, observando o prazo estabelecido para a execução dos serviços, conforme estabelecido neste TR.

7.2. A Proposta deverá ser datada e assinada pelo representante legal do licitante, com o valor global evidenciado em separado na 1ª folha da proposta, em algarismo e por extenso, baseado nos quantitativos dos serviços e fornecimentos descritos na Planilha de Custos do Valor da Proposta do Licitante, nela incluídos todos os impostos e taxas, emolumentos e



Ministério da Integração Nacional

Companhia de Desenvolvimento dos Vales do São Francisco e do Parnaíba
1ª Gerência Regional de Revitalização da Bacia Hidrográfica – 1ª/GRR

tributos, leis, encargos sociais e previdenciários, lucro, despesas indiretas, custos relativos à mão-de-obra, fornecimento de materiais, ferramentas e equipamentos necessários à sua execução, transporte até o local da obra, carga, transporte e descarga de materiais destinados ao bota-fora. No caso de omissão das referidas despesas, considerar-se-ão inclusas no valor global ofertado.

- 7.3. Os custos máximos da mobilização e desmobilização de pessoal, máquinas e equipamentos e da instalação do canteiro de apoio das obras e serviços de engenharia, bem como da construção de instalações permanentes e/ou provisórias, serão aqueles constantes da Planilha de Custos do Valor do Orçamento de Referência – Anexo VI, e que integram o presente Termo de Referência.
- 7.4. O licitante deverá prever todos os acessos necessários para permitir a chegada dos equipamentos e materiais no local de execução das obras e serviços de engenharia, avaliando-se todas as suas dificuldades, pois os eventuais custos decorrentes de qualquer serviço para melhoria destes acessos correrão por conta da CONTRATADA.
- 7.5. O licitante deverá utilizar, sempre que possível, nos valores propostos, mão de obra, materiais, tecnologias e matérias primas existentes no local da execução das obras e serviços de engenharia, desde que não se produzam prejuízos à eficiência na execução do objeto e que seja respeitado o limite do orçamento estimado para a contratação.

8. DOCUMENTAÇÃO DE HABILITAÇÃO

8.1. QUALIFICAÇÃO TÉCNICA

8.1.1. O Licitante deverá apresentar os seguintes documentos:

- a) Registro ou inscrição da empresa no Conselho Regional de Engenharia e Agronomia (CREA), demonstrando o ramo de atividade pertinente e compatível com o objeto deste Termo de Referência;
- b) Atestado de Visita conforme item 6.3.
- c) Atestado(s) de capacidade técnica, em nome da empresa, expedido por pessoa jurídica de direito público ou privado, que comprove que o licitante tenha executado serviços/obras para recuperação hidroambiental de bacias e/ou microbacias hidrográficas, tais como: construção de bacias de captação de água de enxurrada, construção de terraços e outros, executados com técnicas construtivas semelhantes/similares ou superiores às requeridas para execução dos itens relacionados abaixo, (ações de conservação de solo e água) com os seguintes quantitativos mínimos:

1.0 Locação e Construção de Terraços	20 km
2.0 Locação e Construção de Bacias de Captação de Enxurradas	250 un

c1) É permitido o somatório dos quantitativos estipulados na alínea “c”, mediante comprovação em mais de um atestado;

c2) Definem-se como obras/serviços similares:

Escavação e construção de aguadas/barreiros, escavação de valas, construção de diques e aterros, em solo natural com a utilização de equipamentos, tais como: Pá Carregadeira, Trator de Esteiras, Retroescavadeira, Patrol, etc.



Ministério da Integração Nacional

Companhia de Desenvolvimento dos Vales do São Francisco e do Parnaíba
1ª Gerência Regional de Revitalização da Bacia Hidrográfica – 1ª/GRR

- c3) Definem-se como obras de porte e complexidade similares àquelas que apresentam grandezas e características técnicas semelhantes às descritas no Projeto Executivo – Anexo IV, parte integrante deste Termo de Referência;
- c4) Deverá(ão) constar do(s) atestado(s) ou da(s) certidão(ões) os seguintes dados: local de execução, nome do contratante e da pessoa jurídica contratada, nome(s) do(s) responsável(is) técnico(s), seu(s) título(s) profissional(is) e descrição técnica sucinta indicando os serviços e quantitativos executados e o prazo final de execução.
- d) Comprovação de que o licitante possui em seu quadro permanente, na data da entrega da proposta, profissional de nível superior ou outro devidamente reconhecido pela entidade competente, detentor de atestado de responsabilidade técnica, e devidamente registrado no CREA, acompanhado da respectiva Certidão de Acervo Técnico – CAT, expedida por este Conselho, que comprove ter o profissional executado serviços iguais ou similares relativos à obra de recuperação hidroambiental de bacias e/ou microbacias hidrográficas.
- d1) Entende-se, para fins deste Termo de Referência, como pertencente ao quadro permanente:
- O empregado;
 - O sócio;
 - O detentor de contrato de prestação de serviço.
- d2) O licitante deverá comprovar através da juntada de cópia de: ficha ou livro de registro de empregado ou carteira de trabalho do profissional, que comprove a condição de pertencente ao quadro do licitante, do contrato social, que demonstre a condição de sócio do profissional, ou do contrato de prestação de serviço, celebrado de acordo com a legislação civil comum, ou declaração de contratação futura do profissional detentor do atestado apresentado, desde que acompanhado da anuência deste.
- d3) Quando se tratar de dirigente ou sócio do licitante tal comprovação será através do ato constitutivo do mesmo;
- d4) No caso de dois ou mais licitantes apresentarem atestados de um mesmo profissional como responsável técnico, como comprovação de qualificação técnica, ambos serão inabilitados.

9. ESTIMATIVA DE CUSTO, REFERÊNCIA DE PREÇOS E DOTAÇÃO ORÇAMENTÁRIA

- 9.1. Os recursos orçamentários em que correrão as despesas da presente contratação são oriundos do Programa de Trabalho: 18.544.2084.10ZW.0001 - Recuperação e Controle de Processos Erosivos em Municípios das Bacias do São Francisco do Parnaíba do Itapecuru e do Mearim e 18.544.2084.15E7.0001 - Revitalização de bacias hidrográficas na área de atuação da Codevasf.
- 9.2. O valor estimado para a contratação dos insumos, obras e serviços de engenharia objeto deste Termo de Referência, é de **R\$ 931.664,27** (novecentos e trinta e um mil, seiscentos e sessenta e quatro reais e vinte e sete centavos).
- 9.3. Estão inclusos no valor acima, o BDI, os encargos sociais, as taxas, os impostos e os emolumentos. Os quantitativos e os preços de referência da Codevasf para os itens necessários à execução do objeto constam da Planilha de Custos do Valor do Orçamento de Referência – Anexo VI, parte integrante deste Termo de Referência.
- 9.4. O valor estimado para a contratação foi elaborado com base no Sistema de Preços, Custos e Índices da Caixa Econômica Federal (SINAPI) para o estado de Minas Gerais na data-base de 07/2018 não desonerado, atendendo ao disposto na Lei nº 13.080, de 02/01/2015 (LDO



Ministério da Integração Nacional

Companhia de Desenvolvimento dos Vales do São Francisco e do Parnaíba
1ª Gerência Regional de Revitalização da Bacia Hidrográfica – 1ª/GRR

2015) e no Decreto nº 7.983, de 08/04/2013, já inclusos o BDI, encargos sociais, taxas, impostos e emolumentos. Para os serviços e materiais não constantes nos sistemas de custos citados acima, foram efetuadas pesquisas de mercado, além de composição de preços unitários elaborados pela Codevasf.

9.4.1. No orçamento de referência foram consideradas as seguintes taxas de BDI e Encargos Sociais:

BDI:	Serviços: 25,46%		Fornecimento: 16,89%*
ENCARGOS SOCIAIS:	118,14 % horista		75,32 % mensalista
OUTROS SERVIÇOS:	PIS: 0,81%	COFINS: 3,75%	CPRB: _____%
OUTROS FORNECIMENTO:	PIS: 0,81%	COFINS: 3,54%	CPRB: _____%

* Não estão previstos fornecimentos específicos para esta contratação

9.5. O orçamento estimado estará disponível permanentemente aos órgãos de controle externo e interno.

10. PRAZO DE EXECUÇÃO E VIGÊNCIA

- 10.1. O prazo para execução do objeto deste TR será de 300 (trezentos) dias consecutivos, contado a partir da data de emissão da Ordem de Serviço, podendo ser prorrogado, mediante manifestação expressa das partes.
- 10.2. O prazo para vigência do contrato, contado em dias consecutivos, a partir da data de emissão da Ordem de Serviço, será o prazo de execução do objeto informado acima, acrescido de mais 60 (sessenta) dias para expedição do Termo de Encerramento Físico dos serviços, perfazendo um total de 360 (trezentos e sessenta) dias.
- 10.3. O prazo para vigência do contrato, contado em dias consecutivos, a partir da data de emissão da Ordem de Serviço, será o prazo de execução do objeto informado acima, acrescido dos dias necessários para expedição do Termo de Encerramento Físico dos serviços, conforme especificado abaixo:
- 10.4. A expedição da "Ordem de Serviço" somente se efetivará após a publicação do extrato do Contrato no "Diário Oficial da União" e entrega das "Garantias de Cumprimento do Contrato e Riscos de Engenharia", na Unidade de Finanças da Codevasf.

11. FORMAS E CONDIÇÕES DE PAGAMENTO

- 11.1. Os pagamentos das obras e serviços de engenharia serão efetuados em reais, com base nas medições mensais, dos serviços efetivamente executados, obedecendo os preços unitários apresentados pela CONTRATADA em sua proposta, e contra a apresentação da Fatura/Notas Fiscais, devidamente atestada pela fiscalização da Codevasf, formalmente designada, e do respectivo Boletim de medição referente ao mês de competência, observando-se o disposto nos subitens seguintes:
 - 11.1.1. A Codevasf somente pagará a CONTRATADA pelos serviços efetivamente executados, com base nos preços integrantes da proposta aprovada e, caso



Ministério da Integração Nacional

Companhia de Desenvolvimento dos Vales do São Francisco e do Parnaíba
1ª Gerência Regional de Revitalização da Bacia Hidrográfica – 1ª/GRR

aplicável, a incidência de reajustamento e reequilíbrio econômico financeiro e atualização financeira.

11.1.2. Somente serão pagos os materiais e equipamentos instalados e assentados, mediante atesto pelo fiscal do contrato.

11.1.3. Nos preços apresentados pelo Licitante deverão estar incluídos todos os custos diretos e indiretos para a execução das obras e dos serviços, de acordo com as condições previstas no Edital e seus anexos, constituindo-se na única remuneração possível de ser atribuída pelos trabalhos contratados e executados.

11.2. A mobilização e desmobilização será no valor apresentado na proposta do Licitante, respeitado o valor máximo estabelecido pelo Subitem 9.4 deste TR, da seguinte forma:

- a) Mobilização: serão medidos e pagos proporcionalmente ao efetivamente realizado.
- b) Desmobilização: após a total desmobilização, comprovada pela Fiscalização.

11.3. Administração Local de Serviços (ALS) – será pago conforme o percentual de serviços executados (execução física) no período, conforme a fórmula abaixo, limitando-se ao recurso total destinado para o item, sendo que ao final da obra o item será pago 100%.

$$\%ALS = \frac{\text{Valor da Medição Sem ALS}}{\text{Valor do Contrato (incluso aditivo financeiro) Sem ALS}}$$

11.3.1. Administração Local de Serviços (ALS) terá como unidade, na Planilha de Custos, a medida “global”, e será pago mensalmente o valor absoluto, com no máximo duas casas decimais, oriundo do produto entre o percentual da fórmula supracitada e o valor total da “ALS”.

11.3.2. Caso haja atraso no cronograma, comprovadamente, por problemas gerados pela CODEVASF, será pago o valor total da Administração Local de Serviços (ALS), calculado segundo a seguinte fórmula:

$$= \frac{\text{ALS da medição}}{\text{Valor Total da ALS}} \\ = \frac{\text{ALS da medição}}{\text{Número de meses do contrato previsto no cronograma físico vigente}}$$

11.3.3. O aditivo financeiro da Administração Local de Serviços (ALS) não está atrelado à prorrogação de prazo contratual. Seu acréscimo decorre apenas em virtude de acréscimos financeiros realizados ao contrato, por meio de aditivos de valor. Além disso, a CONTRATADA deverá demonstrar efetivamente o acréscimo da estrutura de Administração Local de Serviços (ALS), disponibilizada para execução dos serviços.

11.4. O cronograma físico-financeiro apresentado pelo licitante deve atender as exigências deste TR e ser entendido como primeira estimativa de evento dos serviços objeto desta licitação. Com base nesse cronograma de licitação, será ajustado um cronograma de execução de acordo com a programação física e financeira existente por ocasião da emissão da ordem de serviço, ou durante a execução do contrato, desde que devidamente autuado em processo, contemporâneo à sua ocorrência (Art. 81 da Lei nº 13.303/2016).



Ministério da Integração Nacional

Companhia de Desenvolvimento dos Vales do São Francisco e do Parnaíba
1ª Gerência Regional de Revitalização da Bacia Hidrográfica – 1ª/GRR

12. REAJUSTAMENTO

12.1. Os preços permanecerão válidos por um período de um ano, contados da data de apresentação da proposta. Após este prazo serão reajustados aplicando-se a seguinte fórmula (desde que todos os índices tenham a mesma data base):

$$R = Vx \left[N1 x \frac{Ti - To}{To} + N2 x \frac{Ei - Eo}{Eo} + N3 x \frac{CAi - CAo}{CAo} + N4 x \frac{MPi - MPo}{MPo} + N5 x \frac{Fi - Fo}{Fo} + N6 x \frac{MOi - MOo}{MOo} + N7 x \frac{MEi - MEo}{MEo} \right]$$

Onde:

- R: valor do reajustamento
- V: valor a ser reajustado
- N1: percentual de ponderação de serviços de Terraplenagem frente à totalidade dos serviços a executar.
- N2: percentual de ponderação de serviços de Edificações frente à totalidade dos serviços a executar.
- N3: percentual de ponderação de serviços de Concreto Armado frente à totalidade dos serviços a executar.
- N4: percentual de ponderação de serviços de Materiais Plásticos frente à totalidade dos serviços a executar.
- N5: percentual de ponderação de serviços de Ferro, Aço e Derivados frente à totalidade dos serviços a executar.
- N6: percentual de ponderação de serviços de Mão-de-Obra Especializada frente à totalidade dos serviços a executar.
- N7: percentual de ponderação de serviços de Máquinas e Equipamentos Industriais frente à totalidade dos serviços a executar
- Ti: Refere-se à coluna 38 da FGV - Terraplenagem, cód. AO157956, correspondente ao mês de aniversário da proposta.
- To: Refere-se à coluna 38 da FGV - Terraplenagem, cód. AO157956, correspondente a data de apresentação da proposta.
- Ei: Refere-se à coluna 35 da FGV - Edificações Total, cód. AO159428, correspondente ao mês de aniversário da proposta.
- Eo: Refere-se à coluna 35 da FGV - Edificações Total, cód. AO 159428, correspondente a data de apresentação da proposta.
- CAi: Refere-se à coluna 5 da FGV - Obras Hidroelétricas - Concreto Armado, cód. AO160116, correspondente ao mês de aniversário da proposta.
- CAo: Refere-se à coluna 5 da FGV - Obras Hidroelétricas - Concreto Armado, cód. AO160116, correspondente à data de apresentação da proposta.
- MPi: Refere-se ao IPA-Origem-OG-DI-Produtos Industriais – Artigos de Borracha e de Material Plástico, cód. AO 1006821, correspondente ao mês de aniversário da proposta.
- MPo: Refere-se ao IPA-Origem-OG-DI-Produtos Industriais – Artigos de Borracha e de Material Plástico, cód. AO 1006821, correspondente à data de apresentação da proposta.
- Fi: Refere-se ao IPA-Origem-OG-DI-Produtos Industriais - Indústria de Transformação - Metalúrgica Básica, cód. AO 1006823, correspondente ao mês de aniversário da proposta.
- Fo: Refere-se ao IPA-Origem-OG-DI-Produtos Industriais - Indústria de Transformação - Metalúrgica Básica, cód. AO 1006823, correspondente à data de apresentação da proposta.
- MOi: Refere-se a coluna 13 da FGV Mão-de-obra Especializada, cód. AO159886, correspondente ao mês de aniversário da proposta.
- MOo: Refere-se a coluna 13 da FGV Mão-de-obra Especializada, cód. AO159886, correspondente à data de apresentação da proposta.
- MEi: Refere-se ao IPA - Origem-OG-DI-Produtos Industriais - Indústria de Transformação - Máquinas e Equipamentos, cód. AO 1006825, correspondente ao mês de aniversário da proposta
- MEo: Refere-se ao IPA - Origem-OG-DI-Produtos Industriais - Indústria de Transformação - Máquinas e Equipamentos, cód. AO 1006825, correspondente à data de apresentação da proposta.



Ministério da Integração Nacional

Companhia de Desenvolvimento dos Vales do São Francisco e do Parnaíba
1ª Gerência Regional de Revitalização da Bacia Hidrográfica – 1ª/GRR

- 12.2. Caso haja mudança de data base nestes índices, deve-se primeiro calcular o valor do índice na data base original utilizando-se a seguinte fórmula:

$$I_{DB1}^{ês2} = \frac{I_{DB2} \times I_{DB1}}{100}$$

Sendo:

- I_{DB1} = Valor desejado. Índice do mês de reajuste com data base original.
- I_{DB2} = Índice do mês de reajuste com a nova data base.
- I_{DB1} = Índice do mês em que mudou a tabela, na data base original.

- 12.3. Os valores a serem considerados, referem-se unicamente ao fator N1, conforme apresentado abaixo:

OBRA	Fator						
	N1	N2	N3	N4	N5	N6	N7
MICROBACIA	100	0	0	0	0	0	0

13. FISCALIZAÇÃO

- 13.1. A fiscalização dos serviços será feita por empregado formalmente designado, a quem compete verificar se a CONTRATADA está executando os trabalhos, observando o contrato e os documentos que o integram e competências definidas no Manual de Contrato.
- 13.2. Fica assegurado aos técnicos da Codevasf o direito de, a seu exclusivo critério, acompanhar, fiscalizar e participar, total ou parcialmente, diretamente ou por meio de terceiros, da execução dos serviços prestados pela CONTRATADA, com livre acesso ao local de trabalho para obtenção de quaisquer esclarecimentos julgados necessários à execução dos serviços.
- 13.3. Participar da Reunião de Partida entre as partes envolvidas, Codevasf e CONTRATADA, onde serão definidos todos os detalhes do Plano de Trabalho e dar-se-á o "start up" da execução das obras.
- 13.4. Acompanhar a execução dos serviços objeto do contrato, "in loco", como representante da Codevasf, de forma a garantir o cumprimento do que foi pactuado, observando para que não haja subcontratação de serviços vedados no instrumento assinado pelas partes.
- 13.5. Esclarecer dúvidas ou fornecer informações solicitadas pelo preposto/representante da CONTRATADA ou, quando não estiverem sob sua alçada, encaminhá-las a quem compete.
- 13.6. Checar se a CONTRATADA disponibilizou as instalações, equipamentos e recursos humanos previstos para a execução dos serviços.
- 13.7. Tratar diretamente com a equipe de apoio à fiscalização contratada pela Codevasf, quando houver, exigindo atuação em conformidade com o instrumento do contrato, cobrando a presença de técnicos no local da prestação dos serviços, emissão de relatórios, boletins ou outros documentos que se façam necessários ao fiel cumprimento do objeto.

**Ministério da Integração Nacional****Companhia de Desenvolvimento dos Vales do São Francisco e do Parnaíba
1ª Gerência Regional de Revitalização da Bacia Hidrográfica – 1ª/GRR**

- 13.8. Solicitar da CONTRATADA a relação de empregados contratados e terceirizados, com as seguintes informações: nome completo, cargo ou função, valor do salário, número do RG e do CPF.
- 13.9. Informar ao titular da unidade orgânica demandante e ao gestor de contrato sobre o andamento dos serviços, por meio do Relatório de Acompanhamento Físico da obra – RAF.
- 13.10. Efetuar os registros diários no Diário da Obra.
- 13.11. Determinar a reparação, correção, remoção, reconstrução ou substituição, às expensas da CONTRATADA, no total ou em parte, dos serviços nos quais forem detectados vícios, defeitos ou incorreções resultantes da execução ou dos materiais empregados.
- 13.12. Acompanhar o cumprimento, pela CONTRATADA, do cronograma físico-financeiro pactuado, encaminhando ao gestor de contrato, quando houver, ou ao titular da unidade orgânica demandante, eventuais pedidos de modificações, substituições de materiais e equipamentos, solicitados pela CONTRATADA.
- 13.13. Estabelecer prazo para correção de eventuais pendências na execução do contrato e informar ao gestor de contrato, quando houver, ou ao titular da unidade orgânica, ocorrências que possam gerar dificuldades à conclusão da obra ou em relação a terceiros, cientificando-a da possibilidade de não conclusão do objeto na data aprezada, com as devidas justificativas.
- 13.14. Rejeitar, no todo ou em parte, obra, serviço ou fornecimento executado em desacordo com o instrumento contratual.
- 13.15. Notificar a CONTRATADA sobre quaisquer ocorrências encontradas em desconformidade com as cláusulas contratuais, sempre por escrito, com prova de recebimento da notificação.
- 13.16. Manter em arquivo organizado memória de cálculo dos quantitativos de serviços executados e os consequentes boletins de medição.
- 13.17. Encaminhar à Contratada cópia da Licença Ambiental, se houver, caso contrário, cópia da legislação de dispensa do referido documento.
- 13.18. Atestar as notas fiscais e encaminhá-las ao gestor de contrato, quando houver, ou ao titular da unidade orgânica demandante, para providências quanto ao pagamento.
- 13.19. Receber, analisar, emitir parecer e encaminhar ao gestor de contrato, quando houver, ou ao titular da unidade orgânica demandante, para providências, os pedidos de reajuste/repactuação e reequilíbrio econômico financeiro.
- 13.20. Manter controle sobre o prazo de vigência do instrumento contratual sob sua responsabilidade e encaminhar processo ao gestor de contrato, quando houver, ou ao titular da unidade orgânica demandante, no caso de solicitação de prorrogação do prazo de vigência contratual.
- 13.21. Analisar e emitir nota técnica referente aos pedidos de prorrogação de prazos, de interrupções na execução do objeto, de serviços extraordinários, de modificações no projeto ou alterações relativas à qualidade, à segurança e outras, de modo a subsidiar a decisão final pela autoridade competente.
- 13.22. Informar à unidade de finanças, mediante Termo de Encerramento Físico – TEF, quanto ao término da vigência do contrato, para providências no sentido de liberação da garantia contratual em favor da CONTRATADA.
- 13.23. Receber as etapas de obra, serviços ou fornecimentos mediante medições precisas e de acordo com as regras contratuais.



Ministério da Integração Nacional

Companhia de Desenvolvimento dos Vales do São Francisco e do Parnaíba
1ª Gerência Regional de Revitalização da Bacia Hidrográfica – 1ª/GRR

- 13.24. Informar ao gestor de contrato, quando houver, ou ao titular da unidade orgânica demandante as ocorrências relacionadas à execução do contrato que ultrapassem a sua competência de atuação, objetivando a regularização das faltas ou defeitos observados.
- 13.25. Receber, provisoriamente, as aquisições, obras ou serviços sob sua responsabilidade, mediante recibo ou Termo Circunstanciado. O recebimento definitivo será realizado mediante designação, por comissão de recebimento ou outro empregado.
- 13.26. Realizar vistorias na obra e verificar sua conformidade com as normas aplicáveis e com as orientações técnicas, indicações de segurança e uso de Equipamentos de Proteção Individual – EPI's.
- 13.27. Acompanhar a execução da obra, verificando a correta utilização quantitativa e qualitativa dos materiais e equipamentos empregados, com a finalidade de zelar pela manutenção da qualidade adequada.
- 13.28. Cabe à Fiscalização verificar a ocorrência de fatos para os quais haja sido estipulada qualquer penalidade contratual. A Fiscalização informará ao setor competente quanto ao fato, instruindo o seu relatório com os documentos necessários, e em caso de multa, a indicação do seu valor.
- 13.29. A ação e/ou omissão, total ou parcial, da Fiscalização não eximirá a CONTRATADA da integral responsabilidade pela execução do objeto deste contrato.
- 13.30. A Fiscalização deverá verificar, periodicamente, no decorrer da execução do contrato, se a CONTRATADA mantém, em compatibilidade com as obrigações assumidas, todas as condições de habilitação e qualificação exigidas na licitação, comprovada mediante consulta ao SICAF, CADIN ou certidões comprobatórias.

14. RECEBIMENTO DEFINITIVO DOS SERVIÇOS

- 14.1. Para a finalização dos trabalhos e, respectiva emissão, por parte da CODEVASF, do Termo de Encerramento Físico e do Atestado de Capacidade Técnica, além da liberação da caução contratual, a CONTRATADA deverá executar todos os serviços descritos no item 5 deste TR, conforme o projeto básico e as especificações técnicas estabelecidas pela CODEVASF.
 - 14.1.1. Após o término dos serviços objeto deste TR, a CONTRATADA requererá à FISCALIZAÇÃO, o seu recebimento provisório, que deverá ocorrer no prazo de até 15 (quinze) dias da data de sua solicitação.
 - 14.1.2. Na hipótese da necessidade de correção, será estabelecido pela FISCALIZAÇÃO um prazo, para que a CONTRATADA, às suas expensas, complemente, refaça ou substitua os serviços rejeitados.
 - 14.1.3. Após o recebimento provisório do objeto pela FISCALIZAÇÃO, será designado Servidor ou Comissão para o recebimento definitivo do objeto, que deverá ocorrer no prazo de até 90 (noventa) dias da data de sua designação.
 - 14.1.4. Na hipótese da necessidade de correção, o Servidor ou Comissão estabelecerá um prazo para que a CONTRATADA, às suas expensas, complemente, refaça ou substitua os serviços rejeitados.
 - 14.1.5. Os ensaios, testes e demais provas exigidas por normas técnicas oficiais para a boa execução do objeto do contrato correm por conta do contratado.
 - 14.1.6. Aceitos e aprovados os serviços, será emitido o Termo de Encerramento Físico (TEF), que deverá ser assinado por representante autorizado da CONTRATADA, possibilitando a liberação da garantia.



Ministério da Integração Nacional

Companhia de Desenvolvimento dos Vales do São Francisco e do Parnaíba
1ª Gerência Regional de Revitalização da Bacia Hidrográfica – 1ª/GRR

- 14.1.7. O recebimento provisório ou definitivo não exclui a responsabilidade civil pela solidez e segurança da obra ou do serviço, nem ético-profissional pela perfeita execução do contrato, dentro dos limites estabelecidos neste Termo de Referência, por parte da CONTRATADA.
- 14.1.8. Após a emissão do Termo de Encerramento Físico (TEF), o Diretor ou Gerente-Executivo da Área correspondente, no caso de contratos firmados pela Sede, ou o Superintendente Regional, para os contratos firmados pelas Superintendências Regionais, emitirá, caso solicitado, o Atestado de Capacidade Técnica declarando a qualidade e o desempenho dos serviços prestados pela Contratada.
- 14.1.9. A CONTRATADA entende e aceita que o pleno cumprimento do estipulado neste item é condicionante para:
- a) Emissão do Termo de Encerramento Físico (TEF);
 - b) Emissão do Atestado de Capacidade Técnica;
 - c) Liberação da Caução Contratual.
- 14.1.10. A última fatura de serviços somente será encaminhada para pagamento após a emissão do Termo de Encerramento Físico do Contrato (TEF), que deverá ser anexado ao processo de liberação e pagamento.

15. SEGURANÇA E MEDICINA DO TRABALHO

- 15.1. A CONTRATADA deverá atender à legislação pertinente à proteção da integridade física e da saúde dos trabalhadores durante a realização dos serviços, conforme dispõe a Lei nº 6.514 de 22/12/1977, Portaria nº 3.214, de 08/06/1978, do ISSO e deverá:
- a) Cumprir e fazer cumprir as Normas Regulamentadoras de Segurança e Medicina do Trabalho – NRs, pertinentes à natureza dos serviços a serem desenvolvidos;

16. CRITÉRIOS DE SUSTENTABILIDADE AMBIENTAL

- 16.1. A CONTRATADA deverá atender às diretrizes estabelecidas pelo Decreto nº 7.746, de 05/06/2012, que regulamenta o art. 3º da Lei nº 8.666, de 21/06/1993, para estabelecer critérios, práticas e diretrizes para a promoção do desenvolvimento nacional sustentável nas contratações realizadas pela administração pública federal direta, autárquica e fundacional e pelas empresas estatais dependentes, e institui a Comissão Interministerial de Sustentabilidade na Administração Pública - CISAP.
- 16.2. O Decreto nº 7.746, em seu Art. 4º, considera como critérios e práticas sustentáveis, entre outras:
- a) baixo impacto sobre recursos naturais como flora, fauna, ar, solo e água;
 - b) preferência para materiais, tecnologias e matérias-primas de origem local;
 - c) maior eficiência na utilização de recursos naturais como água e energia;
 - d) maior geração de empregos, preferencialmente com mão de obra local;
 - e) maior vida útil e menor custo de manutenção do bem e da obra;
 - f) uso de inovações que reduzam a pressão sobre recursos naturais;
 - g) origem sustentável dos recursos naturais utilizados nos bens, nos serviços e nas obras; e
 - h) utilização de produtos florestais madeireiros e não madeireiros originários de manejo florestal sustentável ou de reflorestamento.

**Ministério da Integração Nacional****Companhia de Desenvolvimento dos Vales do São Francisco e do Parnaíba
1ª Gerência Regional de Revitalização da Bacia Hidrográfica – 1ª/GRR**

- 16.3. Na execução da obra e serviços será exigido o pleno atendimento da Instrução Normativa SLTI/MP nº 01/2010, onde a CONTRATADA deverá adotar as seguintes providências:
- a) Deverá ser priorizado o emprego de mão-de-obra, materiais, tecnologias e matérias-primas de origem local para execução, conservação e operação das obras públicas.
 - b) Deverá fazer o uso obrigatório de agregados reciclados nas obras contratadas, sempre que existir a oferta de agregados reciclados, capacidade de suprimento e custo inferior em relação aos agregados naturais.
 - c) Realizar a separação dos resíduos recicláveis descartados, na fonte geradora, e a coleta seletiva do papel para reciclagem, promovendo sua destinação às associações e cooperativas dos catadores de materiais recicláveis, nos termos da IN MARE nº 6, de 3/11/95, e do Decreto nº 5.940/2006, ou outra forma de destinação adequada, quando for o caso.
 - c1) Os resíduos sólidos reutilizáveis e recicláveis devem ser acondicionados adequadamente e de forma diferenciada, para fins de disponibilização à coleta seletiva.
 - d) Otimizar a utilização de recursos e a redução de desperdícios e de poluição, através das seguintes medidas, dentre outras:
 - I) Racionalizar o uso de substâncias potencialmente tóxicas ou poluentes;
 - II) Substituir as substâncias tóxicas por outras atóxicas ou de menor toxicidade;
 - III) Usar produtos de limpeza e conservação de superfícies e objetos inanimados que obedeçam às classificações e especificações determinadas pela ANVISA;
 - IV) Racionalizar o consumo de energia (especialmente elétrica) e adotar medidas para evitar o desperdício de água tratada;
 - V) Realizar um programa interno de treinamento de seus empregados, nos três primeiros meses de execução contratual, para redução de consumo de energia elétrica, de consumo de água e redução de produção de resíduos sólidos, observadas as normas ambientais vigentes;
 - VI) Treinar e capacitar periodicamente os empregados em boas práticas de redução de desperdícios e poluição.
 - e) Utilizar lavagem com água de reuso ou outras fontes, sempre que possível (águas de chuva, poços cuja água seja certificada de não contaminação por metais pesados ou agentes bacteriológicos, minas e outros);
 - f) Fornecer aos empregados os equipamentos de segurança que se fizerem necessários, para a execução de serviços;
 - g) Respeitar as Normas Brasileiras - NBR publicadas pela Associação Brasileira de Normas Técnicas sobre resíduos sólidos;
 - h) Desenvolver ou adotar manuais de procedimentos de descarte de materiais potencialmente poluidores, dentre os quais:
 - I) Pilhas e baterias que contenham em suas composições chumbo, cádmio, mercúrio e seus compostos devem ser recolhidas e encaminhadas aos estabelecimentos que as comercializam ou à rede de assistência técnica autorizada pelas respectivas indústrias, para repasse aos fabricantes ou importadores;
 - II) Lâmpadas fluorescentes e frascos de aerossóis em geral devem ser separados e acondicionados em recipientes adequados para destinação específica;
 - III) Pneumáticos inservíveis devem ser encaminhados aos fabricantes para destinação final, ambientalmente adequada, conforme disciplina normativa vigente.
- 16.4. Nos termos do artigo 33, inciso IV, da Lei nº 12.305/2010 – Política Nacional de Resíduos Sólidos e Resolução CONAMA nº 362, de 23/06/2005, a CONTRATADA deverá efetuar o recolhimento e o descarte adequado do óleo lubrificante usado ou contaminado originário da contratação, bem como de seus resíduos e embalagens, obedecendo aos seguintes procedimentos:
- a) Recolher o óleo lubrificante usado ou contaminado, armazenando-o em recipientes adequados e resistentes a vazamentos e adotando as medidas necessárias para evitar que venha a ser misturado com produtos químicos, combustíveis, solventes, água e outras substâncias que



Ministério da Integração Nacional

Companhia de Desenvolvimento dos Vales do São Francisco e do Parnaíba
1ª Gerência Regional de Revitalização da Bacia Hidrográfica – 1ª/GRR

inviabilizem sua reciclagem, conforme artigo 18, incisos I e II, da Resolução CONAMA nº 362, de 23/06/2005 e legislação correlata;

- b) Providenciar a coleta do óleo lubrificante usado ou contaminado recolhido, através de empresa coletora devidamente autorizada e licenciada pelos órgãos competentes, ou entregá-lo diretamente a um revendedor de óleo lubrificante acabado no atacado ou no varejo, que tem obrigação de recebê-lo e recolhê-lo de forma segura, para fins de sua destinação final ambientalmente adequada, conforme artigo 18, inciso III e § 2º, da Resolução CONAMA nº 362, de 23/06/2005, e legislação correlata;
- c) Exclusivamente quando se tratar de óleo lubrificante usado ou contaminado não reciclável, dar-lhe a destinação final ambientalmente adequada, devidamente autorizada pelo órgão ambiental competente, conforme artigo 18, inciso VII, da Resolução CONAMA nº 362, de 23/06/2005, e legislação correlata.

16.5. Se houver a aquisição de bens, a CONTRATADA deverá observar os seguintes critérios de sustentabilidade ambiental, conforme a instrução normativa SLTI/MP nº 01/2010:

- a) Que os bens sejam constituídos, no todo ou em parte, por material reciclado, atóxico, biodegradável, conforme ABNT NBR – 15448-1 e 15448-2;
- b) Que sejam observados os requisitos ambientais para a obtenção de certificação do Instituto Nacional de Metrologia, Normalização e Qualidade Industrial – INMETRO como produtos sustentáveis ou de menor impacto ambiental em relação aos seus similares;
- c) Que os bens devem ser, preferencialmente, acondicionados em embalagem adequada, com o menor volume possível, que utilize materiais recicláveis, de forma a garantir a máxima proteção durante o transporte e o armazenamento;
- d) Que os bens não contenham substâncias perigosas em concentração acima da recomendada na diretiva RoHS (Restriction of Certain Hazardous Substances), tais como mercúrio (Hg), chumbo (Pb), cromo hexavalente (Cr(VI)), cádmio (Cd), bifenil-polibromados (PBBs), éteres difenil-polibromados (PBDEs).

16.6. A CONTRATADA deverá comprovar a adoção de práticas de desfazimento sustentável ou reciclagem dos bens que forem inservíveis para o processo de reutilização.

17. OBRIGAÇÕES DA CONTRATADA

17.1. A CONTRATADA deverá apresentar à Codevasf antes do início dos trabalhos, os seguintes documentos:

17.1.1. Plano de trabalho detalhado para os serviços propostos e respectivas metodologias de execução, devendo ser complementado com desenhos, croquis ou gráficos elucidativos das fases de implantação, respeitando os prazos parcial e final para execução das obras. Na formulação do plano de trabalho proposto a CONTRATADA deverá considerar o esquema organizacional da CONTRATADA para as obras e serviços.

17.1.2. Cronograma físico-financeiro, detalhado e adequado ao Plano de Trabalho referido na alínea acima.

17.1.3. As Anotações de Responsabilidade Técnica – ART's referentes ao objeto do contrato e especialidades pertinentes, nos termos da Lei nº. 6.496/77, juntamente com o registro dos responsáveis técnicos pelos serviços objeto desta licitação, conforme Resolução nº 317 de 31/10/86.

17.2. Manter, durante toda a execução do contrato, todas as condições de habilitação e qualificação exigidas, em compatibilidade com as obrigações por ela assumidas e manter situação regular junto ao Cadastro Informativo de Créditos do Setor Público Federal – CADIN, conforme disposto no Artigo 6º da Lei nº 10.522, de 19 de julho de 2002.



Ministério da Integração Nacional

Companhia de Desenvolvimento dos Vales do São Francisco e do Parnaíba
1ª Gerência Regional de Revitalização da Bacia Hidrográfica – 1ª/GRR

- 17.3. Apresentar-se sempre que solicitada, através do seu Responsável Técnico e/ou Coordenador dos trabalhos, nos escritórios da CONTRATANTE em Brasília/DF ou Superintendências Regionais.
- 17.4. Acatar as orientações da Codevasf, notadamente quanto ao cumprimento das Normas Internas, de Segurança e Medicina do Trabalho.
- 17.5. Assumir a inteira responsabilidade pelo transporte interno e externo do pessoal e dos insumos até o local dos serviços e fornecimentos.
- 17.6. Utilização de pessoal experiente, bem como de equipamentos, ferramentas e instrumentos adequados para a boa execução das obras e serviços.
 - 17.6.1. Fazer com que os componentes da equipe de mão-de-obra operacional (operários) exerçam as suas atividades, devidamente uniformizados, em padrão único (farda) e fazendo uso dos equipamentos de segurança requeridos para as atividades desenvolvidas, em observância à legislação pertinente.
- 17.7. Colocar tantas frentes de serviços quantos forem necessários (mediante anuência prévia da fiscalização), para possibilitar a perfeita execução das obras e serviços de engenharia dentro do prazo contratual.
- 17.8. Responsabilizar-se pelo fornecimento de toda a mão-de-obra, sem qualquer vinculação empregatícia com a Codevasf, bem como todo o material necessário à execução dos serviços objeto do contrato.
- 17.9. Responsabilizar-se por todos os ônus e obrigações concernentes à legislação tributária, trabalhista, securitária, previdenciária, e quaisquer encargos que incidam sobre os materiais e equipamentos, os quais, exclusivamente, correrão por sua conta, inclusive o registro do serviço contratado junto ao CREA do local de execução das obras e serviços de engenharia.
- 17.10. A CONTRATADA deve assegurar e facilitar o acesso da Fiscalização, aos serviços e a todos os elementos que forem necessários ao desempenho de sua missão.
- 17.11. Promover a substituição dos profissionais integrantes da equipe técnica somente quando caracterizada a superveniência das situações de caso fortuito ou força maior, sendo que a substituição deverá ser feita por profissional de perfil técnico equivalente ou superior e mediante prévia autorização da Codevasf.
- 17.12. Na hipótese de eventuais Termos Aditivos, que venham acrescentar o valor da contratação, a CONTRATADA deverá reforçar a caução inicial durante a execução dos serviços contratados, de acordo com a cláusula contratual que trata sobre "CAUÇÃO".
- 17.13. A CONTRATADA deverá conceder livre acesso aos seus documentos e registros contábeis, referentes ao objeto da licitação, para os servidores ou empregados do órgão ou entidade CONTRATANTE e dos órgãos de controle interno e externo.
- 17.14. Caso a CONTRATADA seja registrada em região diferente daquela em que serão executados os serviços objeto deste TR, deverá apresentar visto, novo registro ou dispensa de registro, em conformidade com disposto nos arts. 5º, 6º e 7º da Resolução CONFEA nº 336 de 27 de outubro de 1989.
- 17.15. A CONTRATADA será responsável por quaisquer acidentes de trabalho referentes a seu pessoal que venham a ocorrer por conta do serviço contratado e/ou por ela causado a terceiros.
 - 17.15.1. Obedecer às normas de higiene e prevenção de acidentes, a fim de garantir a salubridade e a segurança nos acampamentos e nos canteiros de serviços.



Ministério da Integração Nacional

Companhia de Desenvolvimento dos Vales do São Francisco e do Parnaíba
1ª Gerência Regional de Revitalização da Bacia Hidrográfica – 1ª/GRR

- 17.16. Desfazer e corrigir os serviços rejeitados pela Fiscalização dentro do prazo estabelecido pela mesma, arcando com todas as despesas necessárias.
- 17.17. Caberá à CONTRATADA obter e arcar com os gastos de todas as licenças e franquias, pagar encargos sociais e impostos municipais, estaduais e federais que incidirem sobre a execução dos serviços.
- 17.18. Assumir toda a responsabilidade pela execução dos serviços contratados perante a Codevasf e terceiros, na forma da legislação em vigor, bem como por danos resultantes do mau procedimento, dolo ou culpa de empregados ou prepostos seus, e ainda, pelo fiel cumprimento das leis e normas vigentes, mantendo a Codevasf isenta de quaisquer penalidades e responsabilidades de qualquer natureza pela infringência da legislação em vigor, por parte da CONTRATADA.
- 17.19. A CONTRATADA será responsável, perante a Codevasf, pela qualidade do total dos serviços, bem como pela qualidade dos relatórios/documentos gerados, no que diz respeito à observância de normas técnicas e códigos profissionais.
- 17.20. A CONTRATADA deverá tomar todas as providências para proteger o meio ambiente, nos âmbitos interno e externo ao local de execução dos serviços, obedecendo às instruções advindas da Fiscalização, além de evitar danos e aborrecimentos às pessoas e/ou propriedades privadas ou públicas.
- 17.21. A contratada deverá investir em medidas de promoção da ética e de prevenção da corrupção que contribuam para um ambiente mais íntegro, ético e transparente no setor privado e em suas relações como o setor público, comprometendo-se a atuar contrariamente a quaisquer manifestações de corrupção, atuando junto a seus fornecedores e parceiros privados a também conhecer e cumprir as previsões da Lei nº 12.846/2013 e do Decreto nº 8.420/15, abstendo-se, ainda, de cometer atos tendentes a lesar a Administração Pública, denunciando a prática de irregularidades que tiver conhecimento por meios dos canais de denúncias disponíveis.
- 17.22. A CONTRATADA entende e aceita que é condicionante para na execução das obras e serviços de engenharia objeto da presente licitação atender ainda às seguintes normas complementares:
- 17.22.1. Códigos, leis, decretos, portarias e normas federais, estaduais e municipais, inclusive normas de concessionárias de serviços públicos, e as normas técnicas da Codevasf.
- 17.22.2. Normas técnicas da ABNT e do INMETRO, principalmente no que diz respeito aos requisitos mínimos de qualidade, utilidade, resistência e segurança.
- 17.23. Manter no local das obras e serviços de engenharia uma pasta com todos os documentos previstos e necessários para execução do objeto (ART's, projeto básico, alvarás, etc).
- 17.23.1. Manter em local visível no canteiro de obras cópia da Licença Ambiental, se houver, caso contrário, cópia da legislação de dispensa do referido documento
- 17.24. Instalar e manter no canteiro de obras 01 (uma) placa de identificação da obra, com as seguintes informações: nome da empresa (contratada), RT pela obra com a respectiva ART, nº do Contrato e contratante (Codevasf), conforme Lei nº 5.194/1966 e Resolução CONFEA nº 198/1971.

A placa de identificação das obras e serviços deve ser no padrão definido pela Codevasf e em local por ela indicado, cujo modelo encontra-se na publicação Instruções para a Preparação de Placas de Obras Públicas, anexas aos TR, independente das exigidas pelos órgãos de fiscalização de classe –

**Ministério da Integração Nacional****Companhia de Desenvolvimento dos Vales do São Francisco e do Parnaíba
1ª Gerência Regional de Revitalização da Bacia Hidrográfica – 1ª/GRR**

17.24.1. Anexo V.

- 17.25. Exercer a vigilância e proteção de todos os materiais e equipamentos no local das obras.
- 17.26. Todos os acessos necessários para permitir à chegada dos equipamentos e materiais no local de execução dos serviços deverão ser previstos, avaliando-se todas as suas dificuldades, pois os custos decorrentes de qualquer serviço para melhoria destes acessos correrão por conta da CONTRATADA.
- 17.27. A CONTRATADA deverá manter um Preposto, aceito pela Codevasf, no local do serviço, para representá-la na execução do objeto contratado.
- 17.28. Manter no local das obras e serviços de engenharia um Diário de Ocorrências (Diário de Obras), no qual serão feitas anotações diárias referentes ao andamento dos serviços, qualidade dos materiais, mão-de-obra, etc., como também, reclamações, advertências e principalmente problemas de ordem técnica que requeiram solução por uma das partes. Este diário, devidamente rubricado pela Fiscalização e pela CONTRATADA em todas as vias, ficará em poder da Contratante após a conclusão das obras e serviços de engenharia.
- 17.28.1. A CONTRATADA deverá comunicar à Fiscalização toda a mobilização de pessoal e equipamentos, quando da chegada à obra, a qual deverá ser devidamente anotada no Diário de Obras, para acompanhamento e controle da Codevasf.
- 17.29. O cronograma de implantação deverá ser atualizado antes do início efetivo das obras e serviços de engenharia, em função do planejamento previsto pela CONTRATADA e dos fornecimentos de responsabilidade da Codevasf, e atualizado/revisado periodicamente conforme solicitação da fiscalização.

18. OBRIGAÇÕES DA CODEVASF

- 18.1. Exigir da CONTRATADA o cumprimento integral deste Contrato.
- 18.2. Esclarecer as dúvidas que lhe sejam apresentadas pela CONTRATADA, através de correspondências protocoladas.
- 18.3. Fiscalizar e acompanhar a execução do objeto do contrato.
- 18.4. Expedir por escrito, as determinações e comunicações dirigidas a CONTRATADA, determinando as providências necessárias à correção das falhas observadas.
- 18.5. Rejeitar todo e qualquer serviço inadequado, incompleto ou não especificado e estipular prazo para sua retificação.
- 18.6. Emitir parecer para liberação das faturas, e receber as obras e serviços contratados.
- 18.7. Efetuar o pagamento no prazo previsto no contrato.

19. CONDIÇÕES GERAIS

- 19.1. O resultado do fornecimento e execução dos serviços objeto do certame licitatório, incluindo os desenhos originais, as memórias de cálculo, as informações obtidas e os métodos desenvolvidos no contexto das obras, serão de propriedade da Codevasf, e seu uso por terceiros só se realizará por expressa autorização desta.
- 19.2. Este Termo de Referência e seus anexos farão parte integrante do contrato a ser firmado com a CONTRATADA, independente de transições.

**Ministério da Integração Nacional****Companhia de Desenvolvimento dos Vales do São Francisco e do Parnaíba
1ª Gerência Regional de Revitalização da Bacia Hidrográfica – 1ª/GRR****20. ANEXOS**

São ainda, documentos integrantes deste Termo de Referência:

- Anexo I: Justificativas;
- Anexo II: Modelo de Declaração de Conhecimento do Local de Execução dos Serviços;
- Anexo III: Detalhamento dos Encargos Sociais e do BDI;
- Anexo IV: Projeto executivo, Planilhas, Desenhos, Memoriais e arquivos vetoriais (shapefiles);
- Anexo V: Manual de Uso da Marca do Governo; e
- Anexo VI: Planilha de Custos do Valor do Orçamento de Referência e memória de Cálculo.



Ministério da Integração Nacional

Companhia de Desenvolvimento dos Vales do São Francisco e do Parnaíba
1ª Gerência Regional de Revitalização da Bacia Hidrográfica – 1ª/GRR

Anexo I: Justificativas

Finalidade: este anexo tem por finalidade incluir exigências e particularidades em função da especificidade da obra ou serviço de engenharia, previstas no Termo de Referência e que aqui após relacionadas passam a integrar o TR.

Justificativas:

Da necessidade da contratação

Justifica as razões de interesse público, pois é extremamente necessária a contratação dos serviços objeto da presente licitação. As políticas públicas voltadas para a solução das carências do semiárido nordestino, apesar de terem proporcionado alguns progressos, ainda não conseguiram melhorar substancialmente os indicadores sociais da região, que se situam entre os mais baixos do país. Contudo, é possível dizer que hoje há um consenso entre políticos e administradores, partilhado por grande parte da população brasileira, quanto a urgência da adoção de medidas capazes de melhorar a qualidade de vida da população da região e de reduzir a escassez de água principalmente das comunidades rurais difusas do semiárido. As constantes secas provocam o colapso das atividades produtivas, sobretudo na agropecuária, impede a fixação do homem no campo e provoca a migração da população para as cidades.

Com o objetivo de proporcionar o atendimento ao direito humano fundamental de acesso à água, em qualidade e quantidade para consumo humano e inclusão produtiva, numa perspectiva de segurança alimentar e de melhoria da qualidade de vida em ambiente salubre no campo foi aprovado o projeto básico para execução das obras objeto desta licitação.

Motivação da contratação, informar para fins de instrução do processo:

- a) Benefícios diretos e indiretos que resultarão da contratação:
Espera-se que após a implantação das Ações de Revitalização, objeto desta licitação, que a microbacia do córrego da Onça possa ser, com o tempo, revigorada/recuperada hidroambientalmente de forma que os seus cursos d'água tenham seus volumes aumentados e no futuro sejam perenizados. Indiretamente, os resultados das ações implementadas melhorarão as condições de vida das comunidades tanto nos aspectos econômicos como nos da saúde e por que não dizer sociais com a diminuição do êxodo rural.
- b) Conexão entre a contratação e o planejamento existente;
Os serviços/obras a serem contratadas fazem parte das ações de revitalização desenvolvidas pela Codevasf na Bacia do Rio São Francisco, fazendo, pois, parte das suas atividades e planejamento. A orientação para que se tomasse as providências para a licitação em questão, partiu da AR – Área de Revitalização através da Gerência de Empreendimentos Socioambientais – AR/GSA
- c) A Natureza dos serviços/obras não é continuada.

Regime de execução: Empreitada por Preços Unitários: preço certo de unidades determinadas. O pagamento será por medições das unidades efetivamente executadas.

Este regime de execução é o mais apropriado para o objeto da licitação, pois será pago somente os serviços efetivamente executados, mediante medições mensais, dos preços unitários propostos pela contratada.



Ministério da Integração Nacional

Companhia de Desenvolvimento dos Vales do São Francisco e do Parnaíba
1ª Gerência Regional de Revitalização da Bacia Hidrográfica – 1ª/GRR

Permite Participação de Consórcios: Não. Em razão da natureza, pouca diversidade e baixa complexidade dos serviços/obras a serem executadas, não se justifica, pois, a necessidade de empresas se consorciarem para o cumprimento do objeto desta licitação.

Visita ao local de execução dos serviços: A obrigatoriedade da visita se deve em razão de se tratar de serviços difusos distribuídos pela microbacia e pontuais, cuja execução se dará em várias propriedades rurais, sendo, pois, recomendado o conhecimento prévio das condições de execução.

Declaração de compatibilidade com o Plano Plurianual, no caso de investimento cuja execução ultrapasse um exercício financeiro. Foi feita consulta à 1ª GRG via e-mail sobre a compatibilidade, cuja resposta foi positiva, conforme a seguir:

Os serviços a serem contratados serão executados no prazo superior a um ano, conforme consta do Termo de Referência e a previsão de recursos orçamentários é compatível, conforme previsto no Plano Plurianual.

Desapropriação: Não aplicável. As ações a serem implantadas na microbacia, não obstante serem consideradas como serviços/obras de engenharia, são estruturas circulares ou semicirculares, simples, sem complexidade técnica maior, escavadas em solo. Têm como objetivo melhorar as condições hídricas de uma microrregião e beneficiar todas as comunidades locais que fazem parte da microbacia do córrego da Onça. Pela natureza dos serviços/obras (escavações em solo), do caráter pontual das estruturas, do objetivo das ações a serem implantadas, ou seja; atender à recuperação hidroambiental de toda uma microbacia sem guardar nenhuma ligação de benefício particular e exclusivo a terceiros, não há pois a necessidade de se falar em desapropriação.

Critério de Julgamento: Menor Preço de acordo com o Art.54 da Lei n.º 13.303/2016.

Divulgação do valor orçado: Justifica-se a divulgação com o objetivo de melhor balizar os concorrentes em razão da natureza dos serviços/obra, mesmo sendo de baixa complexidade, poderá num primeiro instante levar os mesmos assim não entenderem e apresentar propostas fora da realidade. Conforme Acórdão nº 1502/2018 – Plenário TCU – Nas licitações realizadas pelas empresas estatais, sempre que o orçamento de referência for utilizado como critério de aceitabilidade das propostas, sua divulgação no edital é obrigatória, e não facultativa, em observância ao princípio constitucional da publicidade e, ainda, por não haver no art. 34 da Lei nº 13.303/2016 (Lei das Estatais) proibição absoluta à revelação do orçamento.

Qualificação Técnica: Basicamente as exigências dizem respeito tão somente ao atendimento à legislação vigente, nada complementar foi solicitado.



Ministério da Integração Nacional

Companhia de Desenvolvimento dos Vales do São Francisco e do Parnaíba
1ª Gerência Regional de Revitalização da Bacia Hidrográfica – 1ª/GRR

Para a não utilização da Contratação Semi-integrada: A não utilização da contratação Semi-Integrada se justifica em razão da Codevasf já dispor do Projeto Básico/Executivo, em razão da natureza dos serviços/obras e de suas baixas complexidade executiva.

Licença Ambiental: Não há a necessidade de licenciamento ambiental uma vez que ações a serem implantadas têm como objetivo a Revitalização Hidroambiental de uma microbacia hidrográfica, ou seja, são ações que trarão ganhos ambientais e não qualquer tipo de agressão ao meio ambiente.

**Ministério da Integração Nacional****Companhia de Desenvolvimento dos Vales do São Francisco e do Parnaíba
1ª Gerência Regional de Revitalização da Bacia Hidrográfica – 1ª/GRR**

Anexo II: Modelo de Declaração de Conhecimento do Local de Execução dos Serviços

MODELO DE DECLARAÇÃO DE CONHECIMENTO DO LOCAL DE EXECUÇÃO DOS SERVIÇOS

O Licitante (NOME DA EMPRESA), inscrito no CNPJ/MF nº (CNPJ DA EMPRESA), por seu representante legal (ou responsável técnico) abaixo assinado, declara, sob as penalidades da lei, de que conhece o local onde serão executadas as obras, se inteirou dos dados indispensáveis à apresentação da proposta, e que os preços a serem propostos cobrirão quaisquer despesas que incidam ou venham a incidir sobre a execução das obras, tendo obtido todas as informações necessárias para a elaboração da proposta e execução do contrato.

Cidade, ___/___/201___

Assinatura do representante legal

Nome: _____

Função: _____



Ministério da Integração Nacional

Companhia de Desenvolvimento dos Vales do São Francisco e do Parnaíba
1ª Gerência Regional de Revitalização da Bacia Hidrográfica – 1ª/GRR

Anexo III: Detalhamento dos Encargos Sociais e do BDI

SINAPI - Composição de Encargos Sociais



MINAS GERAIS

VIGÊNCIA A PARTIR DE 08/2017

ENCARGOS SOCIAIS SOBRE A MÃO DE OBRA					
CÓDIGO	DESCRIÇÃO	COM DESONERAÇÃO		SEM DESONERAÇÃO	
		HORISTA %	MENSALISTA %	HORISTA %	MENSALISTA %
GRUPO A					
A1	INSS	0,00%	0,00%	20,00%	20,00%
A2	SESI	1,50%	1,50%	1,50%	1,50%
A3	SENAI	1,00%	1,00%	1,00%	1,00%
A4	INCRA	0,20%	0,20%	0,20%	0,20%
A5	SEBRAE	0,60%	0,60%	0,60%	0,60%
A6	Salário Educação	2,50%	2,50%	2,50%	2,50%
A7	Seguro Contra Acidentes de Trabalho	3,00%	3,00%	3,00%	3,00%
A8	FGTS	8,00%	8,00%	8,00%	8,00%
A9	SECONCI	1,20%	1,20%	1,20%	1,20%
A	Total	18,00%	18,00%	38,00%	38,00%
GRUPO B					
B1	Repouso Semanal Remunerado	17,78%	Não incide	17,78%	Não incide
B2	Feriados	3,69%	Não incide	3,69%	Não incide
B3	Auxílio - Enfermidade	0,91%	0,70%	0,91%	0,70%
B4	13º Salário	10,91%	8,33%	10,91%	8,33%
B5	Licença Paternidade	0,07%	0,05%	0,07%	0,05%
B6	Faltas Justificadas	0,73%	0,56%	0,73%	0,56%
B7	Dias de Chuvas	1,16%	Não incide	1,16%	Não incide
B8	Auxílio Acidente de Trabalho	0,11%	0,08%	0,11%	0,08%
B9	Férias Gozadas	11,21%	8,56%	11,21%	8,56%
B10	Salário Maternidade	0,03%	0,02%	0,03%	0,02%
B	Total	46,60%	18,30%	46,60%	18,30%
GRUPO C					
C1	Aviso Prévio Indenizado	6,72%	5,13%	6,72%	5,13%
C2	Aviso Prévio Trabalhado	0,16%	0,12%	0,16%	0,12%
C3	Férias Indenizadas	3,02%	2,30%	3,02%	2,30%
C4	Depósito Rescisão Sem Justa Causa	4,76%	3,63%	4,76%	3,63%
C5	Indenização Adicional	0,57%	0,43%	0,57%	0,43%
C	Total	15,23%	11,61%	15,23%	11,61%
GRUPO D					
D1	Reincidência de Grupo A sobre Grupo B	8,39%	3,29%	17,71%	6,95%
D2	Reincidência de Grupo A sobre Aviso Prévio Trabalhado e Reincidência do FGTS sobre Aviso Prévio Indenizado	0,57%	0,43%	0,60%	0,46%
D	Total	8,96%	3,72%	18,31%	7,41%
TOTAL(A+B+C+D)		88,79%	51,63%	118,14%	75,32%

Fonte: Informação Dias de Chuva – INMET



Ministério da Integração Nacional

Companhia de Desenvolvimento dos Vales do São Francisco e do Parnaíba
1ª Gerência Regional de Revitalização da Bacia Hidrográfica – 1ª/GRR

DETALHAMENTO DO BDI - SERVIÇOS

Item	Descrição dos Serviços	% PV	% CD
1	ADMINISTRAÇÃO CENTRAL		7,50
1.1	ESCRITÓRIO CENTRAL		
1.2	VIAGENS		
1.3	OUTROS		
2	IMPOSTOS E TAXAS	8,65	10,82
2.1	ISS	5,00	6,26
2.2	PIS	0,65	0,81
2.3	Cofins	3,00	3,75
2.4	CONTRIBUIÇÃO PREVIDENCIÁRIA SOBRE A RENDA BRUTA	-	-
3	TAXA DE RISCO		0,90
3.1	SEGURO		0,30
3.2	RISCO		0,30
3.3	GARANTIA		0,30
4	DESPESAS FINANCEIRAS		0,98
5	LUCRO		7,00
	BDI - CALCULADO		28,21

$$\text{BDI} = ((1 + ((AC + S + R + G) / 100)) \times (1 + DF / 100) \times (1 + L / 100) / (1 - I / 100) - 1) * 100$$

BDI (CALCULADO): 28,21

Para o preenchimento da proposta deve-se utilizar o valor de ISS da Prefeitura Local.

BDI EM CONFORMIDADE COM OS ACÓRDÃOS Nº 2369/2011 e ACÓRDÃO Nº 2.622/2013 - TCU - PLENÁRIO

BDI EM CONFORMIDADE COM OS ACÓRDÃOS Nº 2369/2011 e ACÓRDÃO Nº 2.622/2013 - TCU - PLENÁRIO



Ministério da Integração Nacional

**Companhia de Desenvolvimento dos Vales do São Francisco e do Parnaíba
1ª Gerência Regional de Revitalização da Bacia Hidrográfica – 1ª/GRR**

Anexo IV: Projeto executivo, Planilhas, Desenhos, Memoriais e arquivos vetoriais (shapefiles)

(GRAVADO EM ARQUIVO SEPARADO)



Ministério da Integração Nacional

Companhia de Desenvolvimento dos Vales do São Francisco e do Parnaíba
1ª Gerência Regional de Revitalização da Bacia Hidrográfica – 1ª/GRR

Anexo V: Manual de Uso da Marca do Governo

(GRAVADO EM ARQUIVO SEPARADO)



Ministério da Integração Nacional

Companhia de Desenvolvimento dos Vales do São Francisco e do Parnaíba
1ª Gerência Regional de Revitalização da Bacia Hidrográfica – 1ª/GRR

Anexo VI: Planilha de Custos do Valor do Orçamento de Referência e memória de Cálculo

(GRAVADO EM ARQUIVO SEPARADO)